



뇌성마비장애인을 위한

# 복지가이드북



사단법인 한국뇌성마비복지회  
**강서뇌성마비복지관**  
Gangseo Rehabilitation Center for the Cerebral palsied

# | 발간사 |

강서뇌성마비복지관은 사단법인 한국뇌성마비복지회가 설립하여 운영하는 뇌성마비 장애인 전문복지관으로 상담, 교육, 의료, 가족 및 직업지원, 보조공학 등 다양하고 전문적인 복지서비스를 제공하여 지역사회 뇌성마비장애인들의 복지증진에 기여하고 있습니다.

본 복지관은 뇌성마비장애인 당사자 및 가족과 상담을 진행하면서 뇌성마비장애인들이 가장 필요로 하는 정보들이 무엇인지, 정보를 잘 활용할 수 있는 실제적인 방법에는 어떤 것들이 있는지 고민해왔으며, 이러한 과정을 통해 뇌성마비장애자녀를 둔 부모부터 지역사회 내에 정착하여 안정적인 사회생활을 누리하고자 하는 성인 뇌성마비 장애인 모두를 위한 복지가이드북을 발간하게 되었습니다.

뇌성마비장애인이 성장하고 자립하는 과정에는 교육 및 의료, 정서적 지원, 경제적 지원 등 다양한 자원이 필요합니다. 그러나 다양한 욕구와 필요성에 비해 개인이 필요한 복지자원을 찾는 데 있어 어려움이 큰 상황입니다. 또한 최근 많은 복지정보들이 책으로 발간되고 있으나, 전 장애유형을 대상으로 하거나 특정 일부 장애인만을 대상으로 하는 가이드북이다 보니 뇌성마비장애인과 가족들이 활용하기에는 다소 한계가 있었습니다.

「뇌성마비장애인을 위한 복지가이드북」은 뇌성마비장애인과 부모들이 실제로 필요로 하는 정보를 담고자 노력하였으며 뇌성마비장애인과 가족의 복지증진과 정보접근에 도움이 되기를 기대합니다.

또한 이 책을 발간하기 위하여 정보를 분석하고 정리하여 주신 본 복지관 직원들의 노고에 감사드리며, 앞으로도 우리 복지관은 뇌성마비장애인과 가족의 복지증진을 위해 직원 각자가 맡은 전문영역에서 최선의 노력을 다해가겠습니다.

감사합니다.

강서뇌성마비복지관장 **박세영**



# | 목 차 |

## 1장

### 뇌성마비장애란?

뇌성마비의 정의	12
뇌성마비의 원인	12
뇌성마비의 증상	13
뇌성마비의 유형	14
장애등록절차	16

## 2장

### 뇌성마비장애인을 위한 복지서비스

소득(경제적) 보장 서비스	21
국민기초생활보장제도 맞춤형 급여체계	
서울형 기초보장제도	
차상위지원	
긴급복지지원제도	
서울형 긴급복지지원제도	
희망온돌 위기긴급기금 지원사업	
장애인연금	
장애수당	
장애아동수당	
희망플러스통장	
꿈나래통장	
희망키움통장 I, II / 내일키움통장	
자녀장려금	
근로장려금	

### 의료 및 재활지원 서비스 39

장애검사비 지원
장애인등록 진단비 지원
장애인 의료비 지원
장애인보장구 건강보험급여(의료급여)적용
장애인 의료재활시설 이용
장애인 건강보험 지역가입자 보험료 경감
지역사회중심 재활사업
임산부 엽산제 및 철분제 지원
임신·출산진료비 지원
고위험 임산부 의료비 지원
여성장애인 출산비용 지원
미숙아·선천성 이상아 의료비 지원
영유아 발달장애 정밀검사비 지원
영유아 건강검진
영양플러스
장애입양아동 의료비 지원

### 아동 양육 및 교육 서비스 51

영유아발달지원서비스
발달재활서비스
언어발달지원사업
장애아가족양육지원사업
장애아동가정양육수당
보육료 지원
아이돌봄서비스
한부모가족 아동 양육비 지원
저소득층 기저귀, 조제분유 지원
특수교육대상자 치료지원
여성장애인 가사도우미 파견
장애인자녀 교육비 지원
한부모가족 자녀 교육비 지원
장애인 정보화교육
여성장애인 교육 지원
장애대학생 도우미 지원
장애아동·청소년 자립생활역량강화서비스

# | 목 차 |

## 직업교육 및 일자리 서비스 ..... 65

- 자활사업
- 장애인복지일자리사업
- 장애인직업능력개발
- 중증장애인 지원고용
- 중증장애인 직업재활지원
- 장애인직업재활시설 이용
- 직업능력개발지원 훈련수당
- 근로지원인지원

## 일상생활 및 법률구조 서비스 ..... 73

- 가사간병방문관리사 지원사업
- 서울재가관리사사업
- 장애인이동지원
- 장애인활동지원사업
- 야간순회방문서비스
- 서울시 장애인간담돌봄서비스
- 장애인자립자금대여
- 법률지원
- 장애인 보조기구 교부
- 장애인 보조기기 렌탈서비스
- 정보통신보조기기 보급
- 사랑의그린PC 지원

## 주거지원서비스 ..... 87

- 장애인에 대한 공동주택 특별공급 알선
- 영구임대주택
- 국민임대주택
- 공공임대주택 공급
- 기존주택 전세임대
- 장기전세주택임대
- 저소득 중증장애인 전세주택 지원
- 다가구(기존주택) 매입임대
- 한부모가족 주거지원
- 에너지바우처
- 에너지 취약계층 고효율조명기기 무상교체 지원
- 사회취약계층 실내환경 진단개선사업
- 저소득 장애인 맞춤형 집수리 지원
- 서울시 희망의 집수리 사업

## 각종 감면 제도 ..... 99

- 장애인 공공요금감면
- 장애인 자동차 관련 혜택
- 양곡할인

## 뇌성마비장애인을 위한 스포츠·여가 활동 ..... 105

- 스포츠 영역
- 스포츠강좌이용권
- 문화누리카드(통합문화이용권)
- 장애인·노인을 위한 돌봄여행서비스
- 여행정보 안내

## 뇌성마비장애인을 위한 보조기기 및 ..... 115

### 보조기기센터

- 보조기기
- 보조기기센터

## 3장

## 뇌성마비장애인이 이용가능한 장애인 복지시설, 재활병원 및 교육기관 안내

### 장애인 복지시설 ..... 121

- 장애인복지관
- IL 센터
- 장애인주간보호시설
- 장애인단기보호시설
- 장애인거주시설
- 공동생활가정(그룹홈)
- 체험홈
- 자립생활가정
- 근로사업장
- 보호작업장

### 재활병원 ..... 135

- 재활병원
- 장애인치과

### 교육기관 ..... 141

- 특수교육지원센터
- 장애전담 어린이집
- 장애통합 어린이집
- 장애통합 유치원
- 특수학교
- 초등학교 특수학급
- 중학교 특수학급
- 고등학교 특수학급

# 1장

## 뇌성마비장애란?

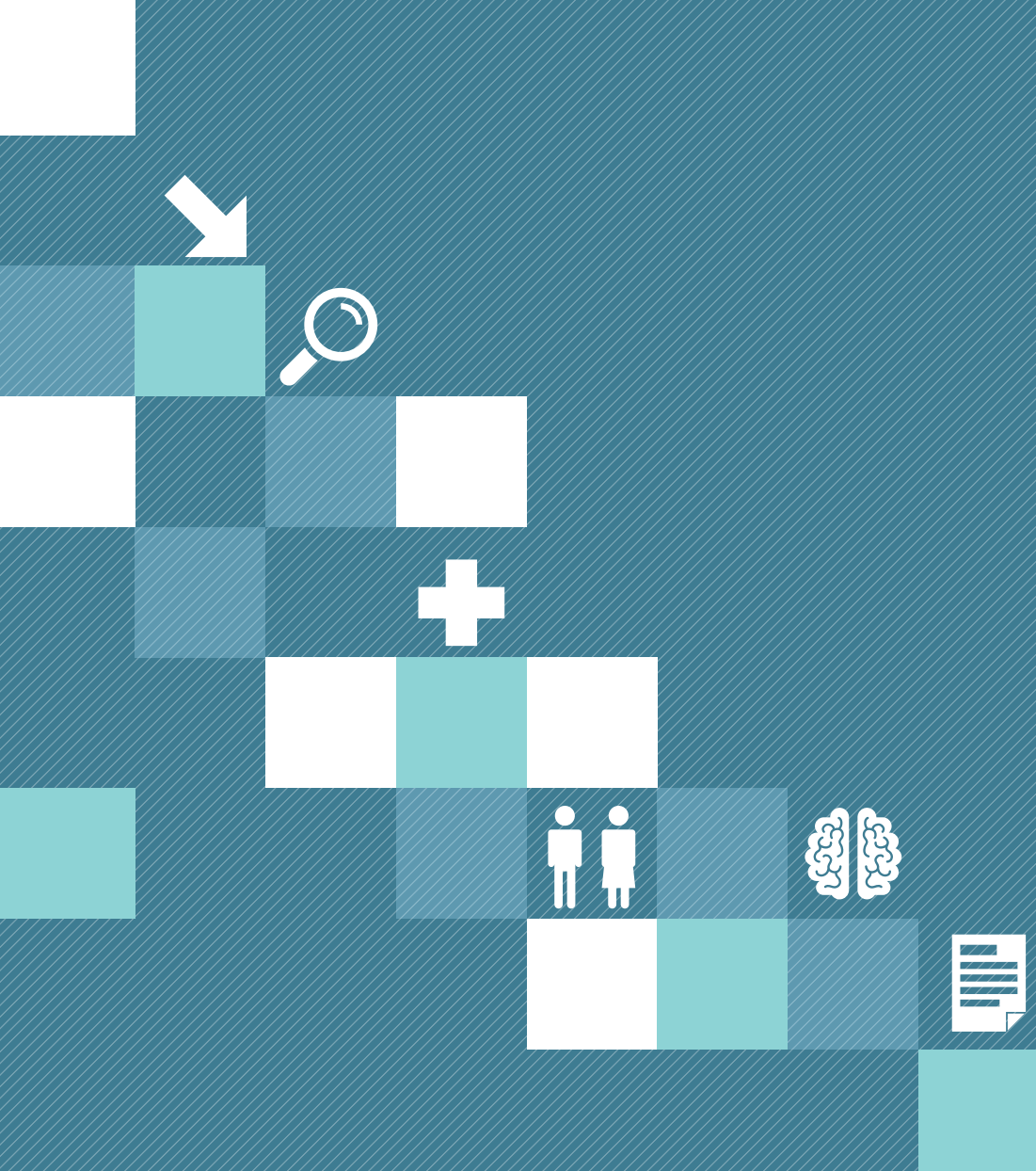

---

뇌성마비의 정의	12
뇌성마비의 원인	12
뇌성마비의 증상	13
뇌성마비의 유형	14
장애등록절차	16

## 뇌성마비의 정의<sup>1)</sup>

- 뇌성마비(cerebral palsy, CP)는 운동, 자세 및 균형에 영향을 미치는 다양한 장애를 포괄하는 용어로, 출생 전, 출생 중 또는 출생 후 몇 년 이내에 일어나는 뇌손상에 의해 발생된다. 이때 손상은 근육이나 척수에 연결된 신경에서 일어난 것이 아니라 근육을 조절하는 뇌에서 일어난 것을 말한다.
- 뇌손상의 위치와 정도에 따라 지적장애나 경련, 언어장애, 학습장애, 시력 및 청력 문제를 동반하기도 한다.

## 뇌성마비의 원인<sup>2)</sup>

### 조산아에서의 뇌성마비의 원인

조산아에서의 뇌성마비는 뇌조직의 미성숙과 자궁내 감염/염증반응에 의한 직접적인 손상에 의하며, 이미 이러한 위험인자에 노출된 조산아에서 출생 전후 폐 미성숙에 의한 저산소성 환경, 고농도 산소치료, 기계보조환기에 따른 2차 손상이 보다 쉽게 일어나는 것으로 이해된다.

### 만삭 출산아 뇌성마비의 원인

뇌성마비를 일으키는 뇌의 손상이 어느 시기에 일어났는지에 따라 다음과 같이 나누어 살펴보는 경우가 흔하다. 그러나 원인에 따라서는 정확히 언제 뇌손상이 발생했는지 확인하는 것이 어려운 경우도 있다.

- **출산 전 원인** 태아가 자궁에서 성장하는 과정에 뇌성마비의 원인이 발생한 경우  
예) 유전적 이상, 선천성 감염, 선천성 뇌병변
- **주산기 원인** 분만 과정이나 분만 직후에 뇌성마비의 원인이 발생한 경우  
예) 분만 진통 중 저산소증
- **출산 후 원인** 분만 후 신생아 시기에 뇌성마비의 원인이 발생한 경우  
예) 핵황달

1) 일레인 게라리스 외13명, 뇌성마비 아동의 이해, 시그마프레스 P2  
2) 정진엽 외31명, 뇌성마비, 군자출판사 P13

## 뇌성마비의 증상<sup>3)</sup>

뇌성마비는 정의 상 뇌의 손상은 비진행적이거나, 신체적인 증상은 시간의 흐름에 따라 끊임없이 변하게 된다. 신경운동형별 유형에 따른 분류로서, 경직형과 운동 장애형의 임상 양상은 다음과 같다.

뇌성마비의 유형 중 가장 흔한 형태가 경직형 양측 마비이다. 이는 출생 직후 근긴장도의 저하를 보이고 6개월에서 1년부터 경직형이 되어 어릴 때는 신전근(팔꿈치나 무릎관절을 뻗게 하는 것처럼 관절 양쪽에 있는 뼈 사이의 각도를 넓히는 방향으로 작용하는 근육)의 경직이 우세하며 나이가 들면서 굴곡근(신전근과 반대로, 팔꿈치나 무릎을 구부리는 것처럼 사지의 관절 양쪽에 있는 뼈 사이 각도를 줄이는 방향으로 작용하는 근육)의 경직이 강해지는 형태이다.

만 2세에 균형을 잡고 보행을 할 수 있을 가능성이 높으나, 만 18개월이 지나서도 원시 반사가 유지되는 경우는 보행을 하지 못할 수도 있고, 만 4세 이후에도 앉지 못할 수 있다. 흔히 고관절의 내전, 내회전, 굴곡 구축과 족관절의 침착 변형 등 골격계의 문제가 잘 발생하며, 골격계 변화 양상에 따라 보행 양상이 변화된다. 상지의 증상은 보통 경미하고 대부분 심각한 지능장애가 없어 독립적으로 일상생활이 가능하다. 그 외 경직성 편마비는 보통 생후 1년 이내에 발견되며, 발달 단계는 정상인 경우보다 4~6개월 가량 늦어지지만 보행이 가능한 경우가 많으며, 특징적으로 편마비형 보행을 보이게 된다.

하지와 같은 쪽 상지의 기능이 떨어지나, 지능에는 보통 장애가 없어 독립적인 생활이 가능하며, 골격계의 문제가 동반되는 경우가 흔하다. 경직형 사지마비는 사지의 경직형 마비를 보이거나, 보통 하지가 심하며, 많은 경우에서 비대칭적인 특징을 가진다. 이는 근골격계 장애 외에 사시를 포함한 시각장애, 간질이나 연하장애, 구음장애, 침흘리기 등이 동반된다.

운동 장애형의 경우에는 경직형과 달리 하지보다 상지에 증상이 심한 경우가 많으며, 이 중 무정위운동형(athetoid type)이 가장 흔하다. 보통 관절 구축은 없으며, 상지에 더 심하게 침범하므로 4분의 3의 환자에서 보행이 가능하다.

정상 발달에서는 영아의 입술을 자극 시 입과 고개가 자극 방향으로 향하는 설근 반사(rooting reflex), 입술 주위를 자극 시 빠른 흡철반사(sucking reflex), 큰 소리를 내거나, 영아가 떨어지는 듯한 자세에 놓일 때 목과 양쪽 다리를 신전하면서 양쪽 팔을 뻗어 무언가를 잡으려고 하는 자세를 취하는 모로 반사(Moro reflex), 고개를 한 방향으로 돌렸을 때 돌린 방향의 팔은 뻗고, 반대쪽 팔은 굽히는 긴장성 경반사(tonic neck reflex)등과 같은 원시반사 등이 발달 시기에 맞게 소실되는 것이 보통이나, 뇌성마비 등 중추신경계의 이상이 있는 경우 중추신경계의 억제 작용이 제대로 작동되지 않아 비정상적으로 원시반사가 정상적으로 사라져야 하는 시기 이상으로 지속된다.

이러한 원시반사 소실 시점이나 영아의 앉는 시기가 보행과 관련된 중요 예후 인자이다. 마지막으로 혼합형은 경직형-무정위운동형이 혼합되어 사지를 모두 침범하는 유형이 가장 많고 보통 경직성 사지마비를 보이다 무정위운동으로 진행되거나 그 반대로 진행되는 경우가 많다. 대부분 3세가 지나야 걷게 되지만 절반가량은 보행이 가능한 것으로 알려져 있다.

3) 서울대학교병원 의학정보, 서울대학교병원

## 뇌성마비의 유형<sup>4)</sup>

### 생리학적 유형에 따른 분류

#### 경직형(Spastic type)

경직성(spasticity)이란 근육의 수동적 신전에 대해 근육의 속도-의존적인 저항이 발생하여 근육의 긴장성이 증가되는 것으로 근육의 신전 반사(stretch reflex)의 향진이 원인이 되며, 일반적으로 뇌성마비 환자의 2/3에 해당한다.

경직성이 있는 환자에서는 상부운동신경원 증후군(upper motor neuron syndrome) 형태로 나타나 바빈스키(Babinski) 반응이 양상으로 보이며, 반사향진(hyperreflexia), 간대성 경련(clonus), 하지 굴곡근이나 상지 신전근의 약화 등을 보인다.

이러한 경직성 및 변형에 대해 물리치료, 석고고정, 바클로펜(baclofen), 보툴리눔 독소 주사(botulinum toxin-type A), 선택적 척수 후근 절제술(selective dorsal rhizotomy, SDR), 정형외과적 수술 등의 치료를 할 수 있다.

#### 근긴장이상형(Dystonic type)

대뇌기저핵(basal ganglia)의 이상이 주된 병변으로 수의운동(voluntary movement)이나 자세 유지 시 사지, 목, 안면 등을 지속적으로 불규칙하게 뒤틀거나 꿈틀거리는 불수의운동(involutionary movement)을 억제할 수 없는 것이 특징이다. 일반적으로 뇌성마비 환자의 1/4에 해당하는 것으로 알려져 있고, 수의운동을 하려고 하거나 긴장하면 증상이 발생하거나 심해지며, 수면시에는 소실된다.

근긴장이상형은 경직형에 비해 수술적 치료의 결과가 일정하지 않아서, 수술적 치료는 최소한으로 하는 것이 권장된다.

#### 운동실조형(Ataxic type)

평형감각장애와 협동운동장애 등 소뇌의 기능장애로 오는 증상으로 뇌성마비 환자의 1% 미만이며, 근긴장이상형에서 나타나는 불수의운동은 없고, 보행 시 잘 나타난다. 심부건반사는 정상이거나 저하되며 관절구축은 드물고, 구르기, 앉기, 서기, 걷기 등 소아의 발달이 늦어진다. 운동실조형은 경직형 사지마비와 구별해야하는데 운동실조형 환자는 성장함에 따라 증상이 자연적으로 호전될 수 있기 때문이며, 수술적 치료가 필요한 경우는 드물다.

#### 혼합형(Mixed type)

상기 2종류 이상의 유형이 중복되어 나타나는 혼합형이 10% 정도 있으며, 대부분 경직형에 준하여 치료를 하게 된다.

4) 주 2)와 동일, P37

### 이환된 해부학적 부위에 따른 분류

#### 편마비(Hemiplegia)

편마비는 뇌성마비 환자의 약 30%를 차지하며, 동측의 상지와 하지가 이환되는 형태를 말한다. 대개 정상기능을 가지며, 성인이 되어서도 비교적 정상적인 사회생활을 기대할 수 있다. 이환된 편측에서 상지가 하지에 비해 더 심하게 이환되는 양상을 보이며 근위부보다 원위부에서 심하게 이환되는 양상을 보인다. 사지 모두에서 마비를 보이거나 편측이 더 심하게 이환된 경우를 양측 편마비(Double hemiplegia)로 분류하기도 한다.

국소적 뇌병변으로 인한 경련성 장애의 빈도가 가장 높으며 집중력 결여의 빈도가 높고, 사시, 반맹증(hemianopsia)이 발생할 수 있다. 상지에서는 50~60%에서 감각결손이 있고, 고유감각(proprioception) 장애가 주 장애요인이다. 정상발달보다 시기는 늦을 수 있으나 거의 모든 환자에서 보행이 가능하다

#### 양측마비(Diplegia)

양측마비는 주로 하지를 침범하며 양측이 대칭적이다. 상지의 이환도 있으나 하지에 비해서 경한 양상을 보인다. 그러나 아무리 경한 증상이라도 상지의 이환이 존재하기 때문에 하반신마비(paraplegia)와는 구별되어야 한다.

많은 경우 조산아이며, 제3뇌실(third ventricle) 주위의 출혈과 관계가 있고, 양측마비의 특징적인 운동섬유들이 뇌의 내포(internal ventricle)로 빠져나가기 전의 위치에 백질연화증의 소견을 볼 수 있다. 양측마비는 경련성 장애나 지능저하의 빈도가 가장 낮다. 후방평형감각 손상이 가장 빈발하며 정상 소아에 비해 늦지만 대부분의 경우 독립보행이 가능하다. 양측마비는 보행능력이나 활동능력에 따라 다시 경도(mild), 중등도(moderate), 고도(severe)로 나누기도 한다.

#### 사지마비(Quadriplegia)

양측 상지와 하지 모두에서 이환을 보이는 형태로 가장 심한 형태이다. 경한 사지마비는 고도의 양측마비와 구별하기 어려운 경우도 있다. 저산소 혹은 무산소증이 가장 흔한 원인으로 경련성 장애가 동반되는 경우가 많으며 약 75%의 환자에서 기능저하가 나타난다.

연수기능장애(bulbar dysfunction)로 인하여 침흘림, 연하장애, 발음장애 등이 동반되며, 이차적으로 영양결핍이 문제가 되기 때문에 수술 후 감염의 기회가 높다. 보행은 힘들며 성장기간 중 적절한 치료가 이루어지지 않으면 척추측만증 및 고관절 탈구가 발생할 수 있다.



## 장애등록 절차<sup>5)</sup>

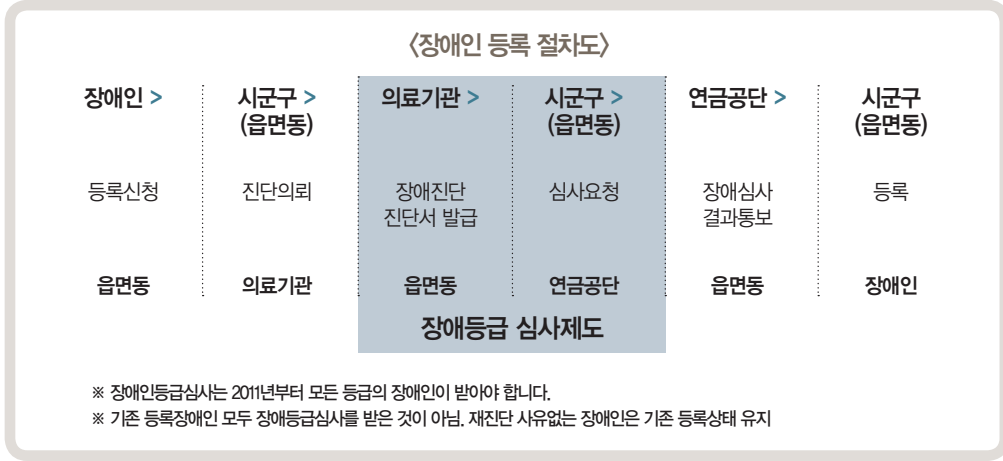

### 장애인등록, 장애등급 심사제도

- 2011년도부터 신규 등록 및 재판정 대상자는 등급심사 시행(모든 등급)  
 \* 2011년 4월 1일부터 시행
- 신청자격 : 장애인등록 신청은 장애인등록을 신청하고자 하는 사람의 주소지 관할 읍·면·동사무소를 방문하여 장애인등록 및 서비스신청서를 작성하여 제출. 장애인등록 신청은 본인이 하는 것을 원칙으로 하되, 다만, 18세 미만의 아동과 거동이 불가능한 경우 등 본인이 등록 신청을 하기 어려운 경우에는 보호자가 신청 대행 가능  
 \* 대리신청이 가능한 보호자의 범위 : 장애인의 배우자, 직계존·비속, 직계존·비속의 배우자, 형제·자매, 형제·자매의 배우자, 장애인을 보호하고 있는 사회복지시설의 장
- 거동이 불가능한 독거 장애인의 경우는 장애인의 동의를 받아 관계 공무원이 장애인 등록 직권 신청 가능
- 문의 : 주소지 동주민센터, 국민연금공단(장애등록심사, 심사결정) ☎1355

5) 보건복지부 사이트 '장애인' 분야 장애인등록·증명서/증명서발급 자료 참조

### 장애인증명서 발급

- 신청절차 : 전국 시·군·구 민원실 또는 읍·면·동장에게 신청 / 무인민원발급기(민원24시)에서 발급 가능
- 처리기간 : 즉시 (수수료 무료)
- 발급방법 : 전국 시·군·구 민원실(장애인담당부서) 또는 읍·면·동의 전산망에서 출력하여 사용
- 장애진단 시기 (최초)
  - 뇌성마비, 뇌졸중, 뇌손상 등과 기타 뇌병변(파킨슨병 제외)이 있는 경우는 발병 또는 외상 후 6개월 이상 지속적으로 치료한 후에 장애진단
- 장애 의무재판정 시기 (\* 단, 사례에 따라 제외 가능)
  - 장애정도가 변화하는 뇌병변(파킨슨병 등)으로 진단한 경우 최초 판정일로부터 2년 이후의 일정한 시기를 정하여 재판정
  - 만 6세 미만에서 장애판정을 받은 경우 만 6세 이상~만 12세 미만에서 재판정
- 장애진단 전문의
  - 의료기관의 재활의학과, 신경외과 또는 신경과 전문의





# 2장

## 뇌성마비장애인을 위한 복지서비스

---

소득(경제적) 보장 서비스	22
의료 및 재활지원 서비스	40
아동 양육 및 교육 서비스	52
직업교육 및 일자리 서비스	66
일상생활 및 법률구조 서비스	74
주거지원서비스	88
각종 감면 제도	100
뇌성마비장애인을 위한 스포츠·여가 활동	106
뇌성마비장애인을 위한 보조기기 및 보조기기센터	116

# 소득(경제적) 보장 서비스

국민기초생활보장제도 맞춤형 급여체계	22
서울형 기초보장제도	23
차상위지원	23
긴급복지지원제도	28
서울형 긴급복지지원제도	29
희망은돌 위기긴급기금 지원사업	30
장애인연금	31
장애수당	32
장애아동수당	33
희망플러스통장	33
꿈나래통장	34
희망키움통장 I, II / 내일키움통장	35
자녀장려금	36
근로장려금	36



## 소득(경제적) 보장 서비스

### 국민기초생활보장제도 맞춤형 급여체계 (2015년 7월 1일자 시행)

맞춤형 급여란 국민기초생활수급자의 가구여건에 맞는 지원을 위하여 생계급여, 의료급여, 주거급여, 교육급여 등 급여별로 선정기준을 다르게 하는 것입니다. 기존에는 가구의 소득이 최저생계비 이하인 경우에만 모든 급여를 지원했지만, 맞춤형 급여개편을 통해 소득증가로 기준을 초과하더라도 수급자의 상황에 맞춰 필요한 급여를 이용할 수 있습니다.

#### 1. 신청자격

- 소득인정액이 급여별 선정기준 이하인 가구로서, 부양의무자 기준이 다음 중 어느 하나에 해당하는 경우
- 부모(계부모 포함), 자녀(사위, 며느리 포함) 등 부양의무자가 없는 경우
- 부양의무자가 있어도 소득과 재산이 적어 부양할 수 없는 경우
- 부양의무자와 가족관계 해체(이혼, 폭력, 학대)등을 이유로 부양을 거부·기피하여 부양을 받을 수 없다고 인정한 경우
- 부양의무자가 군복무 중, 교도소 수감, 해외이주, 행방불명 등인 경우
- \* 교육급여는 부양의무자 기준을 적용하지 않음.

#### 2. 지원내용

- 각 가구의 특성이나 처한 상황에 따라 생계비, 주거비, 의료비, 교육비 등을 지급

#### 3. 2016년 기준 중위소득 및 급여별 선정기준

(단위: 원)

가구규모	1인	2인	3인	4인	5인	6인	7인
기준중위소득(100%)	1,624,831	2,766,603	3,579,019	4,391,434	5,203,849	6,016,265	6,828,680
생계급여 (기준중위소득 29% 이하)	471,201	802,315	1,037,916	1,273,516	1,509,116	1,744,717	1,980,317
의료급여 (기준중위소득 40% 이하)	649,932	1,106,642	1,431,608	1,756,574	2,081,540	2,406,506	2,731,473
주거급여 (기준중위소득 43% 이하)	698,677	1,189,640	1,538,978	1,888,317	2,237,656	2,586,994	2,936,333
교육급여 (기준중위소득 50% 이하)	812,415	1,383,302	1,789,509	2,195,717	2,601,925	3,008,132	3,414,340

#### 4. 신청 및 접수

- 거주지 동주민센터 통해 자격여부 등 상세내용 문의
- 국민기초생활보장사업 맞춤형급여 ☎129, 홈페이지) www.mw.go.kr
- 참고) 주거급여 www.hb.go.kr / 주거급여 콜센터) 1600-0777

### 서울형 기초보장제도

생활수준은 최저생계비 이하의 생활이나, 법정요건이 맞지 않아 보호받지 못하는 비수급 빈곤층을 지원합니다.

#### 1. 신청자격

- 신청일 현재 세대주의 주민등록 기간이 서울시 거주 6개월 이상인 가구
- \* 국민기초생활보장과 동시 신청 가능 / 중복지급 불가, 기존 수급자는 신청 불가

#### 2. 지원내용

- 생계급여(소득대비 차등급여 지원), 해산급여, 장제급여

#### 3. 신청방법

- 동주민센터 통해 초기상담 및 신청
- 참고) 서울시 다산콜센터 120 / 홈페이지) www.seoul.go.kr

### 차상위지원

차상위계층이란 국민기초생활수급자가 아닌 소득인정액이 기준 중위소득 50% 이하인 근로능력이 있는 가구를 말합니다. 국가에서는 차상위계층에 대하여 다양한 방식으로 지원하고 있습니다.

#### 1 차상위 본인부담경감제도

기준세대의 소득인정액이 기준 중위소득 50%이하인 자로 희귀난치성질환자, 중증질환자, 만성질환자, 18세 미만인 자에 대하여 의료비(요양급여비용 중 본인부담금)를 경감해 주는 제도입니다.

#### 1. 신청자격

- 희귀난치성·중증질환자
  - 보건복지부장관이 고시하는 희귀난치성질환, 중증질환(암환자, 중증화상환자)을 가진 자
  - 18세 미만 아동이 상기 질환에 해당하는 경우도 포함
- 만성질환자
  - (희귀난치성, 중증질환 외의 질환으로) 6개월 이상 치료를 받고 있거나
  - 6개월 이상 치료를 필요로 하는 자
- 18세 미만인 자(18세가 도래하는 날이 속하는 해)
  - 질환유무 관계없음
  - 18세 이상 20세 미만 중·고등학교 재학생: 20세가 도래하는 날이 속하는 달까지 인정

2. 지원내용

- 지원내용: 요양급여비용 본인부담 경감

구분		요양급여비용 중 본인부담금	
		일반가입자	차상위 본인부담경감대상자
희귀난치성 중증질환자	입원·외래	- 요양급여비용의 5%(중증) - 요양 10%(희귀) - 식대의 50%	- 요양급여비용 면제 - 기본식대의 20%
	75세 이상 노인틀니 임플란트	- 요양급여비용의 50%	- 요양급여비용의 20%
만성질환자 / 18세 미만인 자	입원	- 요양급여비용의 20% - 식대의 50%	- 요양급여비용의 14% - 기본식대의 20%
	외래	- 요양급여비용의 30~60%	- 요양급여비용의 14% (정액 1,000원, 1,500원)
	75세 이상 노인틀니 임플란트	- 요양급여비용의 50%	- 요양급여비용의 30%
	심·뇌혈관 질환자	- 요양급여비용의 5% - 식대의 50%	- 요양급여비용 면제 (입원수술시 30일) - 기본식대의 20%

※ 2016년 7월부터 65세 이상으로 노인틀니·임플란트 지원대상 확대예정

3. 신청방법

- 동주민센터 통해 초기상담 및 신청
- 참고) 희귀난치성질환 헬프라인) helpline.nih.go.kr  
국민건강보험 상담센터) 1577-1000 / 홈페이지) www.nhis.or.kr

2 차상위 자활

근로능력이 있는 저소득층이 스스로 자활할 수 있도록 자활능력을 배양하고 기능습득을 지원하는 등 근로의 기회를 제공합니다.

1. 신청자격

- 국민기초생활보장 수급자가 아닌 가구로서 소득인정액이 기준 중위소득 50% 이하인 근로능력이 있는 미취업자 중에서 자활근로 참여를 신청한 자
  - 일반수급자, 차상위자: 만 65세 이상 등 근로무능력자 희망 시 참여 가능

2. 지원내용

- 자활역량평가결과에 따라 참여자 특성에 맞는 사업유형 및 자활프로그램 배치
  - 고용노동부 자활사업
  - 보건복지부 자활사업: 자활근로(시장진입형, 인턴 도우미형, 사회서비스일자리형, 근로유지형)

3. 신청방법

- 동주민센터: 조건부 수급자 및 차상위 자활 책정 여부 확인 등 / 구청: 자활지원계획수립
- 참고) 보건복지콜센터 129 / 복지로) www.bokjiro.go.kr

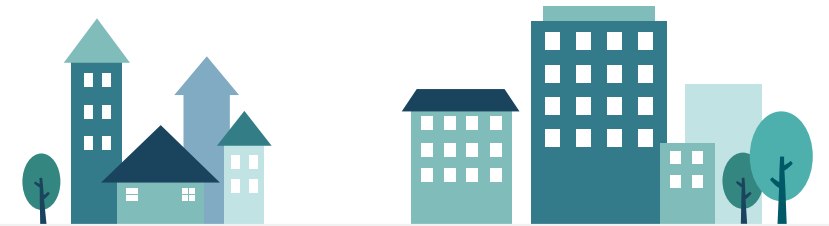

**3 차상위 장애수당 및 차상위 장애인연금 부가급여**

차상위 장애수당은 18세 이상의 경증장애인을 경제적으로 지원해 주는 제도입니다. 장애인연금 부가급여는 장애로 인한 추가비용의 전부 또는 일부를 보전해 주기 위한 급여입니다.

**1. 신청자격**

- 차상위 장애수당
  - 만 18세 이상 등록장애인 중 장애등급이 3~6급인 자 중 기준 중위소득 50%에 해당
- 차상위 장애인연금 부가급여
  - 18세 이상의 장애인연금 수급자 중 차상위계층, 차상위급여특례
  - \* 차상위계층 급여특례: 2010년 7월 1일 당시
  - 차상위계층, 중전 장애수당(차상위계층)수급자로서 현재 65세 이상인자(65세 연령 도래자)

**2. 지원내용**

- 차상위 장애수당
  - 국민기초생활수급 경증장애인: 월 4만원
  - 차상위 경증장애인: 월 4만원
  - 보장시설 입소 경증장애인: 월 2만원
- 차상위 장애인연금 부가급여

구분	65세 미만	65세 이상	서울시 추가
차상위계층 (일반 / 주거, 교육수급)	7만원	7만원	3만원
차상위계층 (급여특례 / 주거, 교육수급)	-	14만원	
차상위초과	2만원	4만원	-

**3. 신청방법**

- 동주민센터 통해 초기상담 및 신청
- 참고) 보건복지콜센터 129 / 복지로) [www.bokjiro.go.kr](http://www.bokjiro.go.kr)

**4 차상위 한부모가족(조손가족) 지원**

한부모가족(조손가족)이 가족기능을 유지하고 생활안정과 복지증진·유지를 위해 아동양육비, 아동교육지원비 등을 지원하는 사업입니다.

**1. 신청자격**

- 소득인정액이 기준 중위소득 52% 이하인 한부모가족, 조손가족
- \* 만 24세 이하의 청소년 한부모가족은 기준 중위소득 60% 이하

**2. 지원내용**

구분	지원조건	지원내용
아동양육비	만 12세 미만 아동	월 10만원/1인
추가 아동양육비	저소득 조손가족 및 만 25세 이상 미혼 한부모가족의 만 5세 이하 아동	월 5만원/1인
중고등학생 학용품비	중학생 및 고등학생 자녀	연 5만원/1인
생계비 (생활보조금)	한부모가족복지시설에 입소한 저소득 한부모가구	월 5만원/1가구
교육비	고등학생 자녀	분기별 지급 입학금, 수업료 전액
교통비	중학생, 고등학생 자녀	86,400원(분기별)/1인

**3. 신청방법**

- 동주민센터 통해 초기상담 및 신청
- 참고) 위드맘 포털 [withmom.mogef.go.kr](http://withmom.mogef.go.kr)  
 교육부 민원콜센터 02-6222-6060 / 홈페이지 [www.moe.go.kr](http://www.moe.go.kr)  
 여성가족부 대표번호 02-2100-6000 / 홈페이지 [www.mogef.go.kr](http://www.mogef.go.kr)

긴급복지지원제도

갑작스러운 위기상황으로 생계유지가 곤란한 저소득층에게 생계·의료·주거지원 등 필요한 복지서비스를 신속하게 지원하여 위기상황에서 벗어날 수 있도록 돕는 제도입니다.

1. 신청자격

- 갑작스러운 위기상황으로 생계유지 등이 곤란한 가구
  - 주 소득자 사망, 가출, 행방불명, 구급시설 수용 등 사유로 소득 상실
  - 중한 질병 또는 부상을 당한 경우
  - 가족 구성원으로부터 방임 또는 유기되거나 학대 등을 당한 경우
  - 가정폭력 또는 성폭력을 당한 경우
  - 화재 등으로 거주하는 주택·건물에서 생활하기 곤란하게 된 경우
- 그밖에 보건복지부 장관이 정하여 고시하는 경우로서

이혼으로 인한 소득상실 / 단전 1개월 경과 시 / 주 소득자의 휴·폐업 / 실직 후 12개월 이내 생계유지 곤란 / 출소 후 6개월 이내 생계 곤란 / 6개월 미만의 초기노숙 / 지역상황을 고려하여 지자체장이 인정하는 경우

2. 지원내용

종류	지원내용	지원금액	최장횟수
생계지원	식료품비, 의복비 등 1개월 생계유지비	113.1천원(4인기준)	6회
의료지원	각종 검사 및 치료 등 의료서비스 지원 본인부담금 및 비급여항목	300만원 이내(1회당)	2회
주거지원	임시거소 제공 또는 이에 해당하는 비용	62.2천원(대도시, 4인 기준)	12회
복지시설 이용지원	시설 입소 또는 이용서비스 제공 시설운영자: 입소 또는 이용비용	140.2천원(4인기준)	6회
교육지원	초·중·고등학생 학비지원	(초)21.4천원, (중)34.1천원, (고)41.8천원 및 수업료·입학금	2회
그 밖의 지원	연료비(9.3천원/월), 해산비(60만원), 장제비(75만원), 전기요금(50만원 이내)		1회 (연료비 6회)
민간기관· 단체연계 지원 등	(사회복지공동모금회, 대한적십자사 등) 민간의 긴급지원프로그램 연계 및 상담 등		제한 없음
유의사항	<ul style="list-style-type: none"> <li>• 위기상황이 복합으로 나타난 경우 주급여 종류별 복지지원 가능</li> <li>• 부가급여는 주급여 지원가구를 대상으로 해당사항 있을 경우 추가적으로 지원</li> <li>• 국민기초생활보장수급자: (긴급지원 대상 제외) 단, 긴급한 사유로 의료비 감당하기 어려운 경우에 한해 의료비만 지원</li> </ul>		

3. 신청방법

- 시·군·구청, 보건복지콜센터 129 신청
- 참고) 복지로 [www.bokjiro.go.kr](http://www.bokjiro.go.kr)

서울형 긴급복지지원제도

현행 국민기초생활보장제도, 서울형 기초보장제도, 긴급복지지원제도에서 소득, 재산기준 초과 등으로 탈락하여 실제 어려움을 겪고 있는 저소득 위기가구를 지원하고자 하는 사업입니다.

1. 신청자격

- 위기상황에 처한 저소득 가구

2. 지원내용

- 지원항목: 위기가구에 필요한 생계, 주거, 의료 등 맞춤형 물품 지원
- 지원금액: 1인 가구 30만원, 2인 이상 가구 50만원 이내
- 지원방법: 현물지원(꼭 필요한 경우 현금 지원 가능)

3. 신청방법

- 동주민센터 및 자치구 통해 상세 내용 문의 / 서울시다산콜센터 120 홈페이지) [www.seoul.go.kr](http://www.seoul.go.kr)

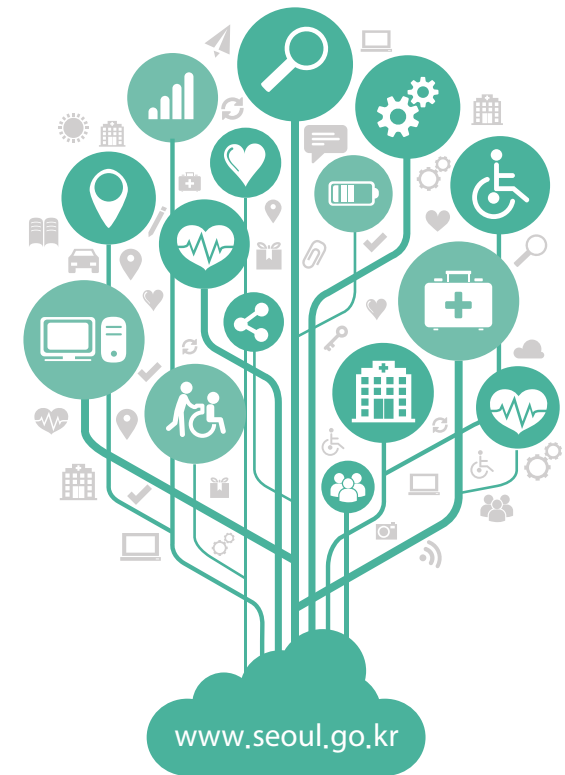

희망온돌 위기긴급기금 지원사업

갑작스러운 위기상황으로 생계유지가 곤란한 저소득층이 위기상황을 신속하게 대처할 수 있도록 지원하는 제 도입니다.

1. 신청자격

- 위기에 처하거나 위기에 처할 위험이 있는 취약계층 시민 또는 가구
- 기타 기준 중위소득 80% 이하의 빈곤가구가 위기에 처할 우려가 있는 경우
- 위기상황
  - 주 소득자의 사망, 가출, 행방불명, 구급시설에 수용으로 생계가 어려운 경우
  - 중한 질병 또는 부상을 당한 경우
  - 가족구성원으로부터 방임, 유기, 학대, 가정폭력, 성폭력을 당한 경우
  - 풍수해, 화재, 보일러 동파, 고장 등으로 거주하는 주택에서 생활이 곤란한 경우
  - 주 소득자와의 이혼 등의 사유로 생계가 곤란하게 된 경우
  - 실직, 사업실패 등으로 소득을 상실하여 생계가 곤란하게 된 경우

2. 지원내용

- 지역기금지원
  - 1가구당 최대 월 30만원/ 최장 3개월 지원/ 생계비, 주거비, 의료비, 난방비 등
  - 지원기관: 거점기관(복지시설)
  - 절차: 민간단체, 자치구(복지관련부서), 동주민센터 신청 → 거점기관 상담 및 지원
- 광역기금지원
  - 지역기금으로 해결이 어려운 가정에 최고 500만원/ 주거비, 의료비 등
  - 지원기관: 서울시복지재단
  - 자치구(복지관 신청) → 서울시복지재단(솔루션위원회) 지원 → 자치구(복지관) 관리

3. 신청방법

- 동주민센터, 구청, 거점기관 통해 상담 및 신청접수
- 참고) 거점기관 검색: 희망온돌 홈페이지 [ondol.welfare.seoul.kr](http://ondol.welfare.seoul.kr) 확인 또는 유선문의

장애인연금

장애로 인해 근로능력을 상실하여 경제적 어려움이 있는 중증장애인의 생활안정을 위하여 매월 연금을 지급하는 제도입니다.

1. 신청자격

- 만 18세 이상의 중증장애인(1~2급, 3급 중복장애) 중
- 본인과 배우자의 소득인정액이 선정기준액 이하인 자  
(선정기준액: 단독가구: 1,000,000원, 부부가구: 1,600,000원)

2. 지원내용

- 장애인연금 = 기초급여 + 부가급여

구분	내용
기초급여	<ul style="list-style-type: none"> <li>• 근로능력의 상실/감소로 인하여 줄어드는 소득보전</li> <li>• 18~64세: 지급액 204,010원(2016.4월~2017.3월)</li> <li>• 직역연금수급특례자: 65세 되기 전 달: 기초급여액 50% 지급, 부가급여: 미지급</li> <li>• 65세 이상: 만 65세가 되는 달부터 기초연금으로 전환지급/ 기초급여: 미지급</li> </ul>
부가급여	<ul style="list-style-type: none"> <li>• 장애로 인해 추가로 드는 비용의 전부/일부 보전</li> <li>• 대상: 국민기초생활수급자, 차상위계층, 차상위초과자</li> </ul>
부부감액	<ul style="list-style-type: none"> <li>• 단독가구와 부부(2인)가구의 생활비 차이를 감안</li> <li>• 부부가 모두 기초급여를 받는 경우 각각의 기초급여액에 20%를 감액</li> </ul>
초과분 감액	<ul style="list-style-type: none"> <li>• 약간의 소득인정액 차이로 장애인연금(기초급여)을 받는 자와 못 받는 자의 소득역진 방지를 위해 기초급여액의 일부를 단계별 감액</li> <li>• 대상: (소득인정액+기초급여액) ≥ 선정기준액</li> <li>• 선정기준액과 소득인정액의 차액에 따라 2만원 단위로 절삭하여 지급</li> </ul>

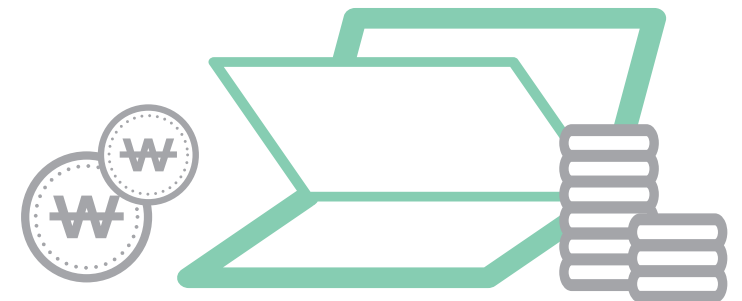



3. 지원금액

(단위: 원)

자격		급여(기초급여+부가급여+서울시 추가 급여)					서울시 추가급여	
장애인연금 대상자 (기초급여)	부가급여 대상자	연령 (세)	기초급여		초과분 감액여부	부가급여		
			단독	부부인 경우				
				1인 수급	2인 수급			
장애인 연금	수급자 (재가)	18~64	204,010	326,400	x	80,000	30,000	
		65이상	-	-	-	284,010		
	수급자 (보장시설) (시설수급자 급여특례*)	18~64	204,010	326,400	x	-		
		65이상	-	-	-	(70,000*)		
	차상위계층 (차상위 급여특례*)	18~64	최고 204,010	최고 326,400	o	70,000		
		65이상	-	-	-	70,000 (14만원*)		
	차상위 초과	18~64	최고 204,010	최고 326,400	o	20,000		-
		65이상	-	-	-	40,000		-

※ 보장시설수급자 급여특례 : 2010년 7월 1일 당시 만 65세 이상인 자 (1945년 6월 30일 이전 출생자)이고, 중전 장애수당(국민기초생활수급자) / 수급자로서 그 당시 보장시설 수급자  
 ※ 차상위계층 급여특례 : 2010년 7월 1일 당시 차상위계층, 중전 장애수당(차상위계층) 수급자로서 현재 65세 이상인 자(65세 연령 도래자 포함)

4. 신청방법

- 동주민센터 통해 초기상담 및 신청 / 장애인연금 홈페이지 [www.bokjiro.go.kr/pension](http://www.bokjiro.go.kr/pension)

장애수당

생활이 어려운 경증장애인의 생활 안정을 위하여 매월 일정금액을 수당으로 지급하는 제도입니다.

1. 신청자격

- 만 18세 이상의 3~6급의 등록장애인으로 국민기초생활수급자 및 차상위계층
- 3급의 중복장애인: 중증장애인으로 제외

2. 지원내용

- 국민기초생활수급자와 차상위계층: 1인당 월 4만원
- 보장시설 수급자: 1인당 월 2만원

3. 신청방법

- 동주민센터 통해 초기상담 및 신청
- 참고) 보건복지콜센터 129 / 홈페이지) [www.mw.go.kr](http://www.mw.go.kr)

장애아동수당

저소득 장애아동 가구의 장애로 인한 추가 비용을 보전해주기 위한 사업입니다.

1. 신청자격

- 만 18세 미만의 등록장애인 중 국민기초생활수급자 및 차상위계층

2. 지원내용

- 소득수준 및 장애등급에 따라 매월 일정액의 급여 지급

(단위: 원)

구분	생계 또는 의료급여 수급자	주거 또는 교육급여 수급자	차상위계층	보장시설 수급자 (생계 또는 의료급여)
중증장애인	200,000	150,000	150,000	70,000
경증장애인	100,000	100,000	100,000	20,000

※ 주거 또는 교육급여 수급자(생계 또는 의료급여 미수급자)는 법적으로 기초생활수급자이나 차상위계층에 해당하는 혜택을 부여  
 ※ 중증장애인: 1,2급 및 3급 중복 / 경증장애인: 3~6급

3. 신청방법

- 동주민센터 통해 초기상담 및 신청
- 참고) 보건복지콜센터 129 / 복지로) [www.bokjiro.go.kr](http://www.bokjiro.go.kr)

희망플러스통장

서울시 거주하는 저소득 근로자를 대상으로 소득수준에 따라 3년간 매월 근로소득으로 저축하는 금액의 1/2금액 (비수급자) 또는 동일한 금액(수급자)을 적립 지원하여 드리는 통장입니다.

1. 신청자격

- 서울시 거주 만 18세 이상 근로 중인 저소득 가구

2. 지원내용

- 사업내용
  - 자산형성지원, 금융교육, 재무컨설팅, 자조모임, 정보제공 등
- 자산형성지원저축가능금액 및 지원내용
  - 저축기간 : 3년
  - 저축목적 : 주거자금, 소규모 창업, 본인/자녀 교육, 직업훈련비 마련

(단위: 원)

구분	국민기초생활수급자		수급자 이외 저소득층		비고
본인저축액(선택)	5만원	10만원	10만원	20만원	매칭지원금: 서울시, 서울사회복지공동모금회 등 민간 후원 지원
매칭지원금	5만원	10만원	5만원	10만원	
총 적립금(3년)	360만원+이자	720만원+이자	540만원+이자	1,080만원+이자	매월 적립 시, 3년 후

3. 신청방법

- 동주민센터 통해 초기상담 및 신청, 구청 복지지원과 문의
- 참고) 서울시([www.seoul.go.kr](http://www.seoul.go.kr)) / 서울복지재단([www.welfare.seoul.kr](http://www.welfare.seoul.kr)) / 25개 자치구 홈페이지
  - 사업안내 및 별도 서식 다운로드 가능

꿈나래통장

저소득 가구의 빈곤 악순환을 예방하고자 참가자가 3년/5년간 매월 자녀 교육자금 용도로 저축하는 금액을 소득수준에 따라 1/2금액(주거·교육급여수급자 및 비수급자) 또는 동일한 금액(생계·의료급여수급자)으로 적립을 지원합니다.

1. 신청자격

- 사업공고일 기준 만 18세 이상 서울시 거주자로 국민기초생활보장수급자, 차상위계층
- 사업공고일 현재, 만 14세 이하 아동의 부모(친권자)

2. 지원내용

소득구분	적립기간	월정립액		총적립금 (10만원/5년시)	비고
		본인저축액	매칭지원금		
국민기초 생활 수급자	3년/5년 (선택)	3만원/5만원 7만원/10만원	저축액과 동일금액	1,200만원+이자	매칭지원액은 서울시와 서울사회복지 공동모금회 등 민간 후원으로 지원
수급자 외 저소득층		3만원/5만원 7만원/10만원	저축액의 1/2금액	900만원+이자	

※ 아동이 여러 명인 경우에도 1가구에 1계좌만 신청 가능

3. 신청방법

- 동주민센터 통해 초기상담 및 신청
- 참고) 서울시복지재단 홈페이지 [www.welfare.seoul.kr](http://www.welfare.seoul.kr)

희망키움통장 I, II / 내일키움통장

희망키움통장 I, II : 근로빈곤층의 자립과 자활을 지원하기 위해 자산형성을 지원하는 사업입니다.

내일키움통장 : 희망키움통장에 참여할 수 없는 자활사업(정부재정 일자리 사업) 참여자가 3년 이내에 일반노동시장으로 취업하거나 창업을 하고, 소정의 교육을 이수할 때 지원해 주는 제도입니다.

1. 신청자격

- 희망키움통장 I
  - 일하는 기초생활수급자가 있는 가구 중, 신청 당시 가구 전체의 총 근로(사업)소득이 기준 중위소득 40%의 60% 이상인 가구
- 희망키움통장 II
  - 주거·교육급여 수급가구 및 차상위계층 중 소득인정액 기준중위소득 50% 이하로서 최근 1년 중 근로활동 한 사실이 있으며, 총 근로(사업)소득이 기준 중위소득 50%의 60% 이상인 가구
- 내일키움통장
  - 자활근로사업단(시장진입형, 사회서비스형)에서 3개월 이상 참여하고 있는 자
  - 매출액이 일정수준 이상인 자활근로사업단 참여자

2. 지원내용

- 지원용도
  - 주택구입/임대, 본인/자녀의 고등교육/기술훈련, 사업의 창업/운영자금

구분	희망키움통장 I	희망키움통장 II	내일키움통장
대상	일하는 수급자 가구 (생계, 의료급여수급가구)	일하는 수급자 가구 (주거, 교육급여 수급가구) 및 차상위가구	자활근로사업단 참여자 (최근 3개월 성실 참여자)
본인저축액	10만원	10만원	5만원 또는 10만원
정부지원액	근로소득장려금	본인저축액 1:1 매칭	내일키움장려금 (본인저축액 1:1 (0.5,0.3)매칭)
추가지원액	-	-	내일키움 수익금 등
지원조건	3년 이내 탈수급 조건	통장 3년 유지 (사용용도 증빙, 의무교육 이수)	3년 이내 일반노동시장 취업, 창업, 교육이수

3. 신청방법

- 희망키움통장 : 동주민센터 통해 초기상담 및 신청
- 내일키움통장 : 소속사업단의 지역자활센터에 신청
- 참고) 희망키움통장 홈페이지) [www.hopegrowing.com](http://www.hopegrowing.com)  
중앙자활센터 대표번호 02-3415-6900 / 홈페이지) [www.cssf.or.kr](http://www.cssf.or.kr)

자녀장려금

1. 신청자격

- 18세 미만의 자녀가 있으며 근로·사업소득이 있는 가구 중 소득·재산·주택 요건을 충족하는 저소득 가구
- ※ 소득요건: 전년도 소득이 4,000만원 미만인 가구
- ※ 재산요건: 재산 합계액 1억 4천만원 미만이고 무주택 또는 1주택 보유 가구 (재산이 1억원 이상인 경우는 50%만 지급)

2. 지원내용

- 일하는 저소득 가구의 자녀양육을 지원하기 위해 연간 총 소득 4천만원 미만의 가구에 소득수준에 따라 자녀 1인당 연 최대 50만원을 지급

3. 신청방법

- 매년 5월 국세청 홈택스(www.hometax.go.kr) 및 세무서 신청 / 국세청 콜센터(126)

근로장려금

일을 하지만 소득이 적어 생활이 어려운 근로자 또는 사업자(보험설계사, 방문판매원) 가구에게 소득에 따라 산정된 근로장려금을 지급합니다. 근로의욕을 높이고 경제적으로 자립할 수 있도록 실질소득을 지원하는 제도입니다.

1. 신청자격

- (2014.12.31 기준) 배우자 또는 만 18세 미만의 부양자녀가 있거나 신청자 본인이 만 60세 이상인자
  - 부양자녀의 연소득: 100만원 이하/ 중증장애인: 연령제한 없음
- 주택요건(2014.6.1기준)
  - 가구원 모두 무주택 또는 주택 1채 소유
- 재산요건(2014.6.1기준)
  - 가구원 모두가 소유하고 있는 재산합계액이 1억 4천만원 미만
  - 재산가액 산정 시 부채 미차감, 금융재산과 유가증권은 인별 5백만원 이상인 경우 합산
- 총소득 요건
  - 전년도 연간 부부합산 총소득합계액이 부양자녀 수에 따라 정한 총소득 기준금액 미만

가구원구성	단독가구	홀벌이 가구	맞벌이 가구
총소득기준	1,300만원	2,100만원	2,500만원
비고	• 단독가구: 배우자와 부양자녀가 없는 60세 이상 가구 • 홀벌이 가구: 배우자 또는 부양자녀가 있는 경우로 맞벌이가족 가구가 아닌 경우 • 맞벌이 가구: 배우자 총 급여액 등이 300만원 이상인 가구		

2. 지원내용

- 가구구성별 지원금액

가구원 구성	총급여액	금액
단독가구	600만원 미만	총급여액 등 x 600분의 70
	600~900만원 미만	70만원
	900~1,300만원 미만	70만원 (총급여액 등 900만원) x 400분의 70
홀벌이 가족가구	900만원 미만	총급여액 등 x 900분의 170
	900~1,200만원 미만	170만원
	1,200~2,100만원 미만	170만원 (총급여액 등 1,200만원) x 900분의 170
맞벌이 가족가구	1,000만원 미만	총급여액 등 x 1,000분의 210
	1,000~1,300만원 미만	210만원
	1,300~2,500만원 미만	210만원 (총급여액 등 1,300만원) x 1200분의 210

※ 국세청 홈페이지: 모의계산 가능

3. 신청방법

- 매해 5월 신청, 9월 지급
- 전화(1544-9944) / 인터넷 신청(www.hometax.go.kr) / 관할 세무서 방문신청 등
- 참고) 세미레 콜센터 126 / 국세청 홈택스) www.hometax.go.kr

MEMO

# 의료 및 재활지원 서비스

장애검사비 지원	40
장애인등록 진단비 지원	41
장애인 의료비 지원	42
장애인보장구 건강보험급여(의료급여) 적용	43
장애인 의료재활시설 이용	44
장애인 건강보험 지역가입자 보험료 경감	44
지역사회중심 재활사업	44
임산부 엽산제 및 철분제 지원	45
임신·출산진료비 지원	45
고위험 임산부 의료비 지원	46
여성장애인 출산비용 지원	46
미숙아·선천성 이상아 의료비 지원	47
영유아 발달장애 정밀검사비 지원	47
영유아 건강검진	48
영양플러스	49
장애입양아동 의료비 지원	50



## 의료 및 재활지원 서비스

### 장애검사비 지원

장애인연금 및 활동보조 등의 수급자격 확인을 위해 장애등급심사를 받을 장애인에게 검사비 일부를 지급하여 경제적 부담을 경감해주는 사업입니다.

#### 1. 신청자격

- 등록 장애인
  - 국민기초생활수급자 및 차상위계층으로 장애인연금, 활동보조, 중증 장애아동수당 신청, 재판정으로 재진단을 받아야 하는 자
- 시장, 구청장이 직권으로 장애상태를 확인하고자 하는 자

#### 2. 지원내용

- 국민기초생활수급자 및 차상위계층
  - 생계·의료급여 수급자: 소요비용 5만원 이상 초과금액 중 최대 10만원 내 지원
  - 주거·교육급여 수급자 또는 차상위 계층: 소요비용 10만원 이상 초과금액 중 최대 10만원 내 지원
  - 소요비용 = 진단비, 검사비 포함
- 지자체 직권 해당자: 소득기준에 관계없이 총 10만원 이하의 범위 내 지원

#### 3. 지원과정

- 장애 당사자: 검사비 지출 → 진료비 영수증 통해 발생비용 증명 → 수급자 계좌입금
  - 장애등급심사결과가 장애등급결정에 해당하지 않더라도 지원가능
- 허위·부정으로 확인되어 경찰청 등에서 통보된 대상자: 심사결과 장애상태가 확인 된 경우 지원 가능

#### 4. 신청방법

- 동주민센터 통해 초기상담 및 신청
- 참고) 보건복지콜센터 129 / 복지로) [www.bokjiro.go.kr](http://www.bokjiro.go.kr)

### 장애인등록 진단비 지원

장애인 등록 시 국민기초생활수급대상자에게 등록진단 비용을 지급해 주어 경제적 부담감을 감소시켜주는 사업입니다.

#### 1. 신청자격

- 생계·의료급여 수급자로서 신규 등록 장애인
  - 기존 등록장애인이 신규로 새로운 장애를 추가하는 경우도 포함
- 국민기초생활수급대상자로서 재판정 시기가 도래한 장애인

#### 2. 지원내용

- 지원금액
  - 지적장애 및 자폐성 장애: 40,000원
  - 기타 장애: 15,000원
  - 지원금액 내에서 영수증(영수액)을 참고하여 지원(추가비용: 본인부담)
    - ※ 장애등급 심사결과: 장애등급결정에 해당하지 않더라도 지원가능
    - ※ 장애진단서 발급비용과 검사비 지원: 중복신청(지원) 불가

#### 3. 신청방법

- 국민기초생활수급자가 직접 청구
  - 장애인등록진단비 신청서 → 동주민센터에 제출 → 시청, 구청: 수급자 계좌에 입금
- 의료기관이 청구
  - 장애진단을 의뢰한 시청·구청장에게 진단비용 분기별 청구
  - 청구누락 등으로 3개월을 초과한 경우에도 추가 지급 가능
    - ※ 진단비, 검사비 신청 후 전출 간 경우, 신청지에서 처리
- 참고) 보건복지콜센터 129 / 복지로) [www.bokjiro.go.kr](http://www.bokjiro.go.kr)

**장애인 의료비 지원**

생활이 어려운 저소득 장애인에게 의료비 본인부담금을 지원하여 생활안정 및 의료보장을 도모하는 사업입니다.

**1. 신청자격**

- 건강보험가입자 : 차상위본인부담경감대상 등록장애인(만성질환, 18세 미만 장애아동)
- 의료급여 : 의료급여법에 의한 의료급여 2종 수급권자인 등록장애인

**2. 지원내용**

- 의료기관별 지원내용

구분	의료기관		구분	본인부담금	장애인의료비지원내용
외래	1차 의료급여기관(의원, 보건의료원)		원내 직접 조제	1,500원	750원
			그 외	1,000원	
	2차 의료급여 기관	제17조 만성질환자*	원내 직접 조제	1,500원	전액
			그 외	1,000원	
		특수장비촬영 (CT, MRI, PET)	특수장비총액의 15%(차상위 14%)		
만성질환자 외		의료(요양)급여비용 총액의 15%(차상위 14%)			
3차 의료급여기관		의료급여비용 총액의 15%(차상위 14%)			
입원	제1,2,3차 의료급여기관		의료급여비용 총액의 10%(차상위 14%)		없음
			본인부담 식대		
약국	약국에서 의약품 조제		처방조제	500원	없음
			직접조제	900원	

\* 만성질환자: 희귀난치성질환 외의 질환으로 6개월 이상 치료를 받고 있거나 6개월 이상 치료를 필요로 하는 자

- 의료급여 적용 보장구 구입 시 지원
- 보장구 유형별 기준액 범위 내 본인부담금(15%) 전액(차상위본인부담경감대상 포함)
- 보장구 급여를 받는 장애인: 의료급여기금 지원을 포함하여 기준액 전부를 지원받게 됨

(의료급여대상) 보장구 품목	
의지 및 보조기	팔의지, 다리의지, 팔보조기, 척추보조기, 골반보조기, 다리보조기, 교정용신발류
그 밖의 보조기	수동휠체어
	저시력 보조안경, 콘택트렌즈, 돋보기, 망원경, 의안
	보청기, 체외용 인공후두
	전동휠체어, 전동 스쿠터
	자세보조용구

\* 틀니, 임플란트, 힌지팡이, 지팡이, 목발은 제외

**3. 신청방법**

- 동주민센터 통해 초기상담 및 신청
- 참고) 보건복지콜센터 129 / 홈페이지) www.bokjiro.go.kr

**장애인보장구 건강보험급여(의료급여) 적용**

등록장애인을 대상으로 해당 항목의 보장구를 적용 구입할 경우 건강보험(의료급여)을 적용하여 구입비를 지원해 주는 사업입니다.

**1. 신청자격**

- 건강보험가입자 중 등록장애인
- 의료급여수급권자 보장구급여신청서 제출 후 적격통보 받은 자

**2. 지원내용**

- 건강보험가입자
  - 적용대상 품목의 기준액 범위 이내: 실구입가의 90%
  - 기준액 초과 시: 기준액의 90%에 해당하는 금액
  - 전동휠체어 · 전동스쿠터 · 자세보조용구: 기준액, 고시액, 실구입가액 중 낮은 최저가 기준

**3. 의료급여수급권자**

- 적용대상 품목의 상한액 범위 내에서 전액 지원
- 전동휠체어 · 전동스쿠터: 기준액, 고시액, 실구입가액 중 낮은 최저가 기준
  - \* 차상위본인부담경감대상(만성질환, 18세 미만) 장애인: 의료급여 2종과 동일
  - \* 상한액 초과 시: 본인 전액 부담

**4. 상세내역**

분류	기준액(원)	내구연한(년)	분류	기준액(원)	내구연한(년)
팔의지	유형별 상이	유형별 1~4	콘택트렌즈	80,000	3
다리의지		유형별 1~5	돋보기	100,000	4
팔보조기		3	망원경	100,000	4
척추보조기		3	의안	300,000	5
골반보조기	120,000	2	힌지팡이	14,000	0.5
다리보조기	유형별 상이	3	보청기	340,000	5
지팡이	20,000	2	체외용 인공후두	500,000	5
목발	15,000	2	전동휠체어	2,090,000	6
휠체어	480,000	5	전동스쿠터	1,670,000	6
저시력 보조안경	100,000	3	정형외과용 구두	220,000	용도별 1~2
			전동휠체어 / 전동스쿠터용 전지	160,000	1.5

**5. 신청방법**

- 건강보험가입자: 건강보험공단(1577-1000) 신청
- 의료급여수급권자: 시청 · 구청 장애인복지과, 동주민센터 신청
- 참고) 공단 등록 업소 및 품목(건강인홈페이지 : hi.nhis.or.kr 참고)에 대해 구입한 경우만 지원

## 장애인 의료재활시설 이용

### 1. 신청자격

- 등록장애인

### 2. 지원내용

- 장애의 진단 및 치료, 보장구 제작 및 수리, 장애인 의료재활상담 등(의료급여 수급자는 무료)을 지원  
※ 전국 17개소 운영(서울·부산·대구·인천·대전·충북·충남·전남·경북·경남·제주)

### 3. 신청방법 및 문의

- 시도 및 시군구에 문의 후 장애인 의료재활시설에 방문하여 의료급여증과 장애인등록증(복지카드)을 제시 (보건복지콜센터 ☎129)

## 장애인 건강보험 지역가입자 보험료 경감

사업명	지원대상	지원내용	비고
자동차분 건강보험료 전액면제	장애인복지법 규정에 의해 등록된 장애인 소유 자동차	해당 자동차 (건강보험료 산정 시 제외)	국민건강보험공단지사 확인 www.nhis.or.kr 1577-1000
생활수준 및 경제활동참가율 등급별 점수산정 시 특례적용	1~6급 등록장애인	건강보험료 책정 시 지역가입자인 등록장애인에 한해 연령·성별에 상관없이 기본구간(1구간) 적용	
산출보험료 경감	지역가입자 중 등록장애인이 있는 세대 소득: 360만원 이하 과표재산: 1억 3,500만원 이하	장애등급 1~2급: 30% 감면 장애등급 3~4급: 20% 감면 장애등급 5~6급: 10% 감면	
장기요양보험료 경감	1~2급 등록장애인	장기요양보험료 30% 감면	

## 지역사회중심 재활사업

### 1. 신청자격

- 1~3급 중증장애인, 고령, 만성질환자 등 건강관리, 재활훈련 등의 지속적인 관리와 서비스가 필요한 등록장애인

### 2. 지원내용

- 맞춤형 재활서비스 제공, 재활보조기구 대여·교육, 자가관리교육, 장애가족지지 프로그램 제공, 재활스포츠 등 사회참여 지원, 방문, 한방 등 다른 보건사업과 연계하여 통합적인 서비스 제공 ※ 전국 142개 보건소에서 이용가능

### 3. 신청방법

- 보건소 문의 후 신청(보건복지콜센터 129)

## 임산부 엽산제 및 철분제 지원

임산부의 산전·산후를 체계적으로 관리하여 안전하고 건강한 분만을 유도하는 것을 목적으로, 태아와 산모의 건강증진을 위해 철분제 및 엽산제를 지원하는 사업입니다.

### 1. 신청자격

- 엽산제 : 보건소 등록 임산부
- 철분제 : 보건소에 등록된 임신 5개월 이상의 임산부

### 2. 지원내용

- 엽산제
  - 임신일로부터 3개월까지 지원(1인 1개월분 기준 3개월 지원)
- 철분제
  - 임신 5개월(16주)부터 분만 전까지 지원(1인 1개월분 기준 5개월 지원)
  - 단, 빈혈·다태아(쌍둥이) 임신 등으로 추가복용이 필요한 경우 : 추가비용 본인부담

### 3. 신청방법

- 주소지 관할 보건소 신청·접수
- 참고) 각 자치구 보건소마다 지원 대상 및 내용이 상이할 수 있음

## 임신·출산진료비 지원

임산부에게 건강한 태아의 분만과 산모의 건강관리를 위해 진료비를 지원하는 사업입니다.

### 1. 신청자격

- 건강보험 가입자 또는 피부양자 중 임신확인서로 임신이 확인된 지원 신청자

### 2. 지원내용

- 임신기간 동안 받는 임신과 출산 관련된 진료에 드는 비용 지원
  - 보험급여, 비보험급여 지원 가능
- 지원액 : 50만원(다태아 임산부: 20만원 추가)의 범위에서 실제 부담한 비용을 지원
- 1일 사용한도(6만원) 폐기
- 지정요양기관에서 결제할 수 있는 전자바우처(국민행복카드 또는 고운맘카드)제공
  - 카드를 수령한 후부터 분만예정일 이후 60일까지 사용할 수 있음
  - 이 기간 동안 사용하지 않은 지원금은 자동으로 소멸

### 3. 신청방법

- 요양기관에서 임신확인 후, 임신·출산 진료비 지원신청, 임신확인서 등 발급
  - 국민건강보험공단지사 및 해당은행(BC카드, 롯데카드, 삼성카드)지점에서 신청
- 참고) 사회서비스 전자바우처 대표전화)1566-0133 / 홈페이지) www.socialservice.or.kr  
지정요양기관 검색 : 건강in 사이트(hi.nhic.or.kr)

## 고위험 임신부 의료비 지원

고위험 임신의 치료와 관리에 필요한 진료비를 지원하여 경제적 부담을 줄이고, 건강한 출산을 보장합니다.

### 1. 신청자격

- 임신주수 20주 이후 3대 고위험 임신질환으로 입원치료를 받은 자로서, 소득 및 분만일자 기준을 충족하는 자
  - 질환기준 : 조기진통, 분만관련 출혈, 중증 임신중독증으로 진단받고 입원치료를 받은 자
  - 소득기준 : 소득이 전국가구 월평균소득 150%(4인기준 774만원) 이하

### 2. 지원내용

- 3대 고위험 임신질환 입원치료비로 환자가 부담한 비급여 본인부담금 중 50만원 초과분에 대해 90%를 지원 (1인당 최대 300만원까지)

### 3. 신청방법

- 보건소 신청(보건복지콜센터 129)

## 여성장애인 출산비용 지원

비장애여성에 비해 임신과 출산 시 비용이 추가적으로 소요되는 여성장애인에게 출산비용을 지원함으로써, 경제적 부담을 경감하고 모성권 보호에 기여하고자 하는 사업입니다.

### 1. 신청자격

- 1~6급의 등록 여성장애인 중 출산 및 유산, 사산(임신기간 4개월 이상)한 자
- 1~3급 장애인 본인의 배우자(서울시)

### 2. 지원내용

- 출산(유산, 사산 포함)시 태아 1인 기준 100만원 지원
  - ※ 서울시: 1~3급 장애인 본인의 배우자도 100만원 지원

### 3. 지급방법

- 신청 시 제출한 여성장애인 본인 명의 계좌로 입금

### 4. 신청방법

- 동주민센터 통해 초기상담 및 신청
- 참고) 보건복지콜센터 129 / 복지로) [www.bokjiro.go.kr](http://www.bokjiro.go.kr)

## 미숙아·선천성 이상아 의료비 지원

미숙아 및 선천성 이상아에 대한 의료비를 지원하여 과도한 의료비 지출로 인한 치료포기 등으로 발생하는 장애 및 영아사망을 예방하는 사업입니다.

### 1. 신청자격

- 일정 소득수준 이하 가구 미숙아 및 선천성이상아 출산 가정(셋째아 이상은 소득수준에 관계없이 지원)

### 2. 지원내용

- 미숙아의 입원치료비를 5백만원~1천만원까지 지원
- 선천성이상아의 입원치료비를 최대 5백만원까지 지원

### 3. 신청방법

- 주소지 관할 보건소 신청·접수 (보건복지콜센터 129)

## 영유아 발달장애 정밀검사비 지원

영유아 건강검진 결과 발달장애, 뇌성마비 등 발달지연이 의심되는 영유아에게 발달장애 정밀 진단비를 지원하는 사업입니다.

### 1. 신청자격

- 당해연도 영유아 건강검진 결과 중 발달평가결과가 '심화평가 권고'인 영유아

### 2. 지원내용

- 발달장애 정밀진단에 필요한 기본검사비용(법정 본인부담금 및 비급여 항목에 한함)
- 장애인진단서 발급비용은 제외

### 3. 지원금액

- 의료급여수급권자, 차상위계층: 최대 40만원 이내/1인 1회
- 건강보험료 부과금액 하위 30%이하인 자(차상위 제외): 최대 20만원 이내/1인 1회
  - ※ 검사 실패 및 재검으로 여러 차례의 검사를 실시한 경우: 검사비용 1회만 인정

### 4. 신청방법

- 보건소: 국가영유아건강검진 시행 후, 정밀진단 대상자 선정: 대상자 확인서 발급
- 자치구 보건소 문의
- 참고) 공공보건포털) [www.ghealth.kr](http://www.ghealth.kr)



영유아 건강검진

영유아의 건강증진을 도모하고, 건강한 미래 인적자본으로 성장하도록 지원하는 사업입니다.

1. 신청자격

- 만 6세 미만 영유아

2. 지원내용

- 목표질환
  - 성장이상, 발달이상, 비만, 안전사고, 영아 급사증후군, 청각이상, 시각이상, 치아우식증 등
- 검진항목
  - 각 월령에 특화된 문진(시각·청각 문진 포함)과 진찰, 신체계측(신장·체중·머리둘레), 2~3종의 건강교육과 발달평가 및 상담(4개월 제외)
  - 검진결과 발달장애 의심소견이 있는 경우 '발달장애 정밀검사비 지원사업'으로 연계
- 검진주기 및 검진비용

구분	검진주기		검진비용(원)
	일반	구강	
1차	생후 4~6개월		20,530
2차	생후 9~12개월		27,130
3차	생후 18~24개월	생후 18~29개월	39,890(구강 12,760원 포함)
4차	생후 30~36개월		27,130
5차	생후 42~48개월	생후 42~53개월	39,890(구강 12,760원 포함)
6차	생후 54~60개월	생후 54~65개월	39,890(구강 12,760원 포함)
7차	생후 66~71개월		27,130

- 비용부담: 본인부담금 없음

3. 신청방법

- 국민건강보험공단에서 해당 대상자 선정→ 건강검진기관 방문하여 검진
- 건강검진기관 검색: 건강 in사이트(hi.nhis.or.kr) 내 병원/검진기관 안내 → 영유아 검진기관 검색
- 참고) 공공보건포털 [www.ghealth.kr](http://www.ghealth.kr)  
국민건강보험공단 대표전화) 1577-1000 / 홈페이지) [hi.nhis.or.kr](http://hi.nhis.or.kr)

영양플러스

빈혈, 저체중, 영양불량 등 상대적으로 영양위험 요인이 있는 임신부 및 영유아의 건강증진을 위해 영양교육 및 상담을 실시하고, 일정기간 동안 영양보충식품을 지원하는 사업입니다.

1. 신청자격

- 임신부, 출산부, 수유부, 만 6세(72개월) 미만의 영유아

2. 지원내용

- 영양교육 및 상담
  - 대상자의 영양위험요인을 고려한 식생활 관리방법, 모유 수유 촉진 등 교육
- 보충식품 공급
  - 쌀, 감자, 달걀, 우유, 검정콩, 김, 미역, 당근, 참치통조림, 굴 / 오렌지주스
- 정기적 영양평가
  - 신체계측(신장 및 체중), 생화학적 검사(빈혈 판정), 영양섭취상태조사(24시간 회상법), 영양지식 및 태도조사, 만족도 조사 등
- 비용부담
  - 기준 중위소득 50% 미만 대상자, 차상위계층 증명서 제출자 : 무료
  - 기준 중위소득 50% ~ 80% : 공급식품 금액의 10% 자부담

3. 신청방법

- 주소지 관할 보건소 신청·접수



## 장애입양아동 의료비 지원

장애아동을 입양한 국내입양가정에 의료비를 지원하여 장애아동의 건강한 성장을 지원하는 사업입니다.

### 1. 신청자격

- 장애아동 양육보조금 지급대상자로 결정된 아동

### 2. 지원내용

- 지원금액
  - 연간 260만원 한도(급여 및 비급여부분)
  - 본인이 부담한 진료, 상담, 재활 및 치료(심리치료 포함)에 소요되는 비용
- 장애인보조기구에 대한 의료비 청구도 가능
  - 단, 장애인 보조기구 품목지정 등에 관한 규정 준용에 지정된 기구
  - 연간 의료비 지원 한도액의 50% 이내
  - ※ 기타 지원
    - 양육보조금(중증: 월 627천원, 경증 551천원)
    - 입양축하금 2,000천원(1회 /서울시)

### 3. 신청방법

- 동주민센터 통해 초기상담 및 신청
- 참고) 보건복지콜센터 129 / 복지로) [www.bokjiro.go.kr](http://www.bokjiro.go.kr)

# 아동 양육 및 교육 서비스

영유아발달지원서비스	52
발달재활서비스	53
언어발달지원사업	54
장애아가족양육지원사업	55
장애아동가정양육수당	55
보육료 지원	56
아이돌봄서비스	58
한부모가족 아동 양육비 지원	59
저소득층 기저귀, 조제분유 지원	60
특수교육대상자 치료지원	60
여성장애인 가사도우미 파견	60
장애인자녀 교육비 지원	61
한부모가족 자녀 교육비 지원	61
장애인 정보화교육	62
여성장애인 교육 지원	62
장애대학생 도우미 지원	63
장애아동·청소년 자립생활역량강화서비스	64



## 아동 양육 및 교육 서비스

### 영유아발달지원서비스

발달 문제가 우려되는 영유아에 대한 중재서비스를 제공함으로써 영유아의 발달을 지원하는 사업입니다.

#### 1. 신청자격

- 연령: 만 0세 ~ 만 6세 아동
- 소득: 기준 중위소득 120% 이하

#### 2. 지원내용

- 서비스 내용
  - 중재서비스가 필요한 아동을 대상으로 관찰·평가를 통해 환경적·신체적 원인을 분석하고, 발달이 지연되는 영역(발달기초, 언어발달, 초기인지, 정서·사회성 등)의 발달을 촉진할 수 있도록 통합적 조기중재 서비스를 설계하여 제공
  - 제공장소: 기관선택(기관방문형+재가방문형)

#### • 서비스 가격

(단위: 천원/월)

구분	기준가격	정부지원금	본인부담금	기간	재판정
수급자, 차상위 ~ 중위소득 50%이하	200	180	20	12개월	없음
중위소득 50% 초과 ~ 120% 이하		160	40		

#### 3. 신청방법

- 동주민센터 통해 초기상담 및 신청
- 참고) 서울시 지역사회서비스투자사업 자치구별 시행여부 확인 필요  
아동·청소년 심리지원서비스, 발달재활서비스사업 동시 이용불가

### 발달재활서비스

장애아동의 인지, 의사소통, 적응행동, 감각·운동 등의 기능향상과 행동발달을 위하여 적절한 발달재활 서비스를 지원하는 사업입니다.

#### 1. 신청자격

- 연령: 만 18세 미만 장애아동
- 소득: 전국가구 월평균소득 150%이하의 가구
- 장애유형: 뇌병변, 지적, 자폐성, 청각, 언어, 시각 장애아동
  - 영유아(만 6세 미만)의 경우, 의사진단서 제출

#### 2. 지원내용

- 서비스 내용
  - 언어·청능, 미술·음악, 행동·놀이·심리, 감각·운동 등 발달재활 서비스
  - 장애아동 및 부모의 수요에 따라 사업실시 기관이 다양한 서비스 개발 가능
- 서비스 가격

(단위: 천원/월)

소득구분	기준가격	정부지원금	본인부담금
국민기초생활수급자	220	220	면제
차상위계층		200	20
차상위초과 ~ 전국가구 월평균소득 50% 이하		180	40
50%초과 ~ 100%이하		160	60
100%초과 ~ 150%이하		140	80

#### 3. 신청방법

- 동주민센터 통해 초기상담 및 신청
- 참고) 사회서비스바우처 대표번호 1566-0133 / 홈페이지) [www.socialservice.or.kr](http://www.socialservice.or.kr)  
아동·청소년심리지원서비스, 영유아발달지원서비스 동시이용 불가

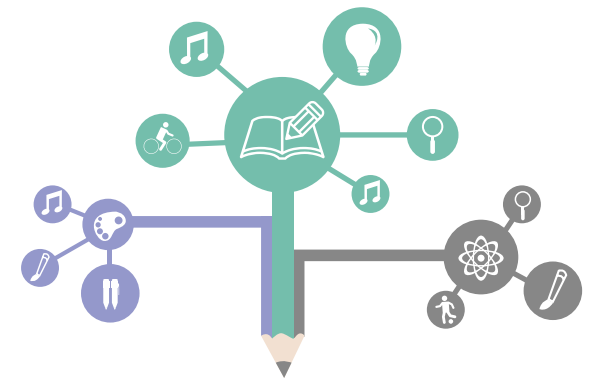

언어발달지원사업

감각적 장애 부모의 자녀에게 필요한 언어발달지원서비스를 제공하여 아동의 건강한 성장을 지원하고, 장애 가족의 자체적인 역량을 강화하고자 하는 사업입니다.

1. 신청자격

- 연령: 만 12세 미만 비장애아동
- 소득: 전국가구 월평균소득 100% 이하
- 부모의 장애유형: 한쪽 부모가 시각, 청각, 언어, 뇌병변, 지적, 자폐성 등록 장애인  
- 양쪽부모가 해당 장애유형에 속하는 경우 우선 지원

2. 지원내용

- 서비스 내용
  - 언어발달진단서비스 및 심리상담서비스
  - 언어발달, 청능치료 등 언어재활서비스 및 독서지도, 수화지도 등
  - 서비스 단가: 기본단가: 27,500원(1회, 50분 기준) / 월 8회(주2회)  
\* 지역 및 기관사정 등에 따라 제공 기관별로 단가 상이

• 서비스 가격

(단위: 천원/월)

소득구분	기준가격	정부지원금	본인부담금
국민기초생활수급자	220	220	무료
차상위계층		200	20
차상위초과 ~ 전국가구 월평균소득 50%이하		180	40
전국가구 월평균소득 50% 초과 ~ 100%이하		160	60

3. 신청방법

- 동주민센터 통해 초기상담 및 신청
- 참고) 사회서비스 전자바우처 대표번호 1566-0133 / 홈페이지) www.socialservice.or.kr

장애아가족양육지원사업

상시적인 돌봄이 요구되는 장애아 가정에 지역사회 내 자원봉사자 등을 돌보미로 활용함으로써 돌봄부담을 감소시키고, 가족의 안정성을 높이고자 하는 사업입니다.

1. 신청자격

- 만 18세 미만 장애아동을 키우는 가정  
- 대상자 선정 후 만 18세 도래 시 해당 사업기간 종료일까지 자격유지

2. 지원내용

- 급여액: 한 가정 당 연 480시간 지원(월 80시간 이내 원칙)
- 서비스내용: 돌봄서비스, 휴식지원프로그램

3. 신청방법

- 동주민센터 상담 및 신청
- 참고) 보건복지콜센터 129 / 홈페이지) www.bokjiro.go.kr

장애아동가정양육수당

어린이집 및 유치원을 이용하지 않고, 직접 장애아동을 돌보는 가정에 양육비를 지원하는 사업입니다.

1. 지원내용

(단위: 원)

구분	내용	
지원대상	• 어린이집(보육료), 유치원(유아학비), 종일제 아이돌봄서비스를 이용하지 않는 가정 • 미취학 84개월 미만의 등록장애아동 • 소득, 재산수준 무관	
지원연령(개월)	0~35개월	36~84개월
장애아동양육수당	200,000원	100,000원

2. 신청방법

- 동주민센터 통해 초기상담 및 신청
- 참고) 보건복지콜센터 129 / 복지포) www.bokjiro.go.kr

**보육료 지원**

어린이집을 이용하는 0~5세의 영유아의 보육료를 지원하여 가정의 양육 부담을 덜어드리는 사업입니다.

**1. 신청자격**

- 만 0~5세 어린이집 이용 영유아
  - 만 12세 이하 취학아동 중 법정저소득층과 장애아동: 시간 연장 보육료(방과 후 보육)에 한하여 지원가능
- 소득, 재산수준 무관

**2. 지원내용**

1) 0~5세 보육료 지원

- 나이에 따라 보육료를 아이행복카드로 지원

(단위: 원)

연령	종일		야간 (19:30~07:30)	24시 (07:30~07:30)
	일반어린이집 정부지원 (07:30~19:30)	장애아보육료 장애전문/통합 어린이집 이용 시		
만0세	418,000	438,000	418,000	627,000
만1세	368,000		368,000	552,500
만2세	304,000		304,000	456,000
만3세~만5세	220,000		220,000	330,000

\* 24시 보육료 : 부모가 야간에 경제활동에 종사하는 가정, 한부모 또는 조손가정 등의 아동으로 주간보육도 이용하고, 야간보육이 불가피하다고 판단되는 아동에 대해 24시간 보육료를 지원

2) 방과 후 보육료

구분	세부내용
대상	<ul style="list-style-type: none"> <li>차상위 이하 가구 (법정저소득층 포함)</li> <li>만 12세 이하의 장애아동이 방과 후에 어린이집을 4시간 이상 이용하는 경우</li> </ul>
지원내용	<ul style="list-style-type: none"> <li>비장애 아동                             <ul style="list-style-type: none"> <li>월 10만원(일일 4시간 미만 이용 시 미지원)</li> <li>방학기간 종일제 보육: 월 20만원</li> </ul> </li> </ul>
	<ul style="list-style-type: none"> <li>장애 아동                             <ul style="list-style-type: none"> <li>교사 대 아동 비율(1:3) / 방과 후 및 장애아보육 보수교육과정 이수 교사 별도 배치</li> <li>장애아 보육료의 50% (219,000원)</li> <li>위의 사항 미준수 : 정부지원시설10만원</li> <li>정부미지원시설 : 시 · 도지사가 정한 만 5세아 보육료 수납한도액의 50% 지원</li> </ul> </li> </ul>
	<ul style="list-style-type: none"> <li>방학기간 종일제 보육 : 장애아보육료 100%</li> </ul>

3) 시간 연장 보육료 : 지원단계(연령에 관계없이 동일)

(단위: 원)

구분	내용		
대상	장애아 무상보육료(취학 전) 지원을 받는 만 0~12세 장애아동 (단, 만12세 이하 취학아동 중 법정저소득층과 장애아동 신청 가능)		
지원율	기준액 X 100%	비장애아동	지원단가 : 3,000 / 지원한도액 180,000
		장애아동	지원단가 : 4,000 / 지원한도액 240,000
	기준시간	평일: 19:30~24:00, 토요일: 15:30~24:00	
	지원한도	월 60 시간	

4) 시간제 보육료

종일제 보육을 이용하지 않더라도 지정된 제공 기관에서 시간제로 보육서비스를 이용하고, 이용한 만큼 보육료를 지불하는 보육서비스

(단위: 원)

구분	기본형	맞벌이형	
대상연령	6개월~36개월 미만 영아		
이용 부모 (양육수당 수급자 중)	가정양육 가구	시간제 근로자 등 맞벌이 가구, 취업 한부모가구, 기타 양육부담 가구 등	
지원시간	월 40시간	월 80시간	
보육료	이용단가	시간당 4천원	
	지원단가	시간당 2천원	시간당 3천원
	본인부담	시간당 2천원	시간당 1천원

\* 누리과정(3~5세)을 제공하는 유아에 대한 무상보육기간은 3년을 초과할 수 없음  
\* 이용권(바우처)전자카드를 이용하여 보육료 지원(아이행복카드(아이사랑카드))

**3. 신청방법**

- 동주민센터 통해 초기상담 및 신청
- 온라인: 복지포([www.bokjiro.go.kr](http://www.bokjiro.go.kr)) / 아이사랑보육포털([www.childcare.go.kr](http://www.childcare.go.kr))
- 참고) 보건복지콜센터 129 / 아이사랑 헬프데스크) 1566-0233

아이돌봄서비스

만 12세 이하 아동을 둔 맞벌이 가정 등을 위해 아이돌보미가 가정을 직접 방문하여 아동을 안전하게 돌봐주는 사업입니다.

1. 신청자격

- 만 3개월~만 12세 이하 아동의 가정
- 소득활동, 다자녀 양육으로 양육공백이 발생하는 가정(부 또는 모가 등록장애인, 취업한부모, 맞벌이가정, 다자녀가정, 기타 양육부담 가정 등)

2. 지원내용

- 돌봄서비스 종류

구분		이용대상
시간제	일반형	만 3개월 이상~만 12세 이하 아동
	종합형	
종일제	영아종일제	만 3개월 이상~만 24개월 이하 영아
	보육교사형	
기관파견(사회복지시설, 학교, 유치원 등)		만 0세~12세 아동 대상 돌봄서비스가 필요기관
질병, 감염아동 특별지원		법정 전염성 · 유행성 질병에 감염된 시설이용아동

- 서비스 이용금액 및 정부지원금

1) 시간제

(단위: 원)

유형	시간제(시간당 6,500원)				종합형(가사추가형시간당 8,450원)			
	A형		B형		A형		B형	
	정부지원	본인부담	정부지원	본인부담	정부지원	본인부담	정부지원	본인부담
가	4,875	1,625	4,225	2,275	4,875	3,575	4,225	4,225
나	2,925	3,575	-	6,500	2,925	5,525	-	8,450
다	1,625	4,875	-	6,500	1,625	6,825	-	8,450
라	-	6,500	-	6,500	-	8,450	-	8,450

\*(A형) '09.1.1. 이후 출생 아동, (B형) '08.12.31. 이전 출생 아동

2) 종일제

(단위: 만원)

유형	영아종일제		보육교사용	
	이용요금 (월 200시간 기준, 월 130만원)		이용요금 (월 200시간 기준, 월 156만원)	
	정부지원	본인부담	정부지원	본인부담
가	91	39	91	65
나	65	65	65	91
다	39	91	39	117
라	-	130	-	156

3. 신청방법

- 동주민센터 통해 초기상담 및 신청(지원 유형결정)
- 온라인 신청: 복지포털(www.bokjiro.go.kr)
- 참고) 아이돌봄서비스 대표번호 1577-2514  
홈페이지) idolbom.mogef.go.kr (서비스제공기관 검색)  
장애아동의 경우 장애등급에 따른 경증장애아에 한정하여 서비스 제공

한부모가족 아동 양육비 지원

1. 신청자격

- 소득인정액이 기준 중위소득 52%(4인 기준 228만 3,546원) 이하 이면서 만 18세 미만 아동을 양육하는 한부모가족 및 조손가족

2. 지원내용

- 아동의 양육비와 교육비를 지원
  - 아동양육비 : 만 12세 미만의 아동 1인당 월 10만원 지급, 조손가족 및 만 25세 이상 미혼 한부모가족의 만 5세 이하 아동 1인당 월 5만원 추가 지급
  - 학용품비 : 중학생 및 고등학생 아동 1인당 연 5만원 지급
  - 생활보조금 : 한부모가족 복지시설에 입소한 저소득 한부모 가족 월5만원 지급

3. 신청방법

- 주민센터 신청, 한부모 상담전화(1644-6621)
- 온라인상담(withmom.mogef.go.kr)

## 저소득층 기저귀, 조제분유 지원

### 1. 신청자격

- 소득인정액이 기준 중위소득 40%(4인기준 175만 6,574원) 이하, 만 1세 미만의 영아를 둔 저소득층가구  
※ 조제분유 : 기저귀 지원대상 중 산모가 질병 또는 사망으로 모유수유가 불가능한 경우

### 2. 지원내용

- 기저귀 및 조제분유 구매비용을 정액 지원  
※ 16년 지원단가 : 기저귀(월 6만 4천원), 조제분유(월 8만 6천원)

### 3. 신청방법

- 시·군·구청 문의 후 수행기관에 신청(보건복지콜센터 129)

## 특수교육대상자 치료지원

### 1. 신청자격

- 특수교육대상자 중 교육을 효율적으로 실시하기 위하여 치료지원을 필요로 하는 자

### 2. 지원내용

- 치료지원 제공기관(병·의원, 장애인복지관, 사설치료실 등)을 통해 특수교육대상자가 필요로 하는 물리치료, 작업치료 등의 서비스를 제공  
※ 보건복지부의 발달재활서비스와 동일 영역일 경우 중복지원 불가

### 3. 신청방법

- 소속 학교 또는 특수교육지원센터에 신청(교육부 044-203-6562)

## 여성장애인 가사도우미 파견

여성장애인의 임신, 출산, 육아, 양육 서비스를 지원하기 위한 홈헬퍼를 파견하여 장애인가족의 안정적인 삶을 지원합니다.

### 1. 신청자격

- 저소득가정의 등록 여성장애인

### 2. 지원내용

- 여성장애인의 임신·출산·육아 및 가사를 지원하기 위한 가사도우미를 파견하여 산전·산후관리, 자녀양육, 가사활동 등을 지원

### 3. 신청방법

- 시·군·구청 문의 후 수행기관에 신청(보건복지콜센터 129)

## 장애인자녀 교육비 지원

저소득 장애인 가구의 경제적 부담을 경감하고 교육 기회를 보장받을 수 있도록 장애인 자녀의 교육비를 지원하는 사업입니다.

### 1. 신청자격

- 소득인정액이 기준 중위소득 52% 이하인 장애인 가구 중
- 1~3급 장애인 학생(초·중·고등학생) 또는 1~3급 장애인의 자녀(초·중·고등학생)

### 2. 지원내용

구분	부교재비 (39,200원)	학용품비 (53,300원)	교과서대 (131,300원)	입학금 및 수업료 (학교장 고시금액)
초등학생	○	-	-	-
중학생	○	○	-	-
고등학생	-	○	○	○
비고	연1회	연2회	연1회	-
	<ul style="list-style-type: none"> <li>• 초등학생: 의무교육대상 「입학금, 수업료, 교과서대」 면제</li> <li>• 특수교육대상 장애학생</li> <li>• 고등학생까지 의무교육대상 「입학금, 수업료, 교과서대」 면제</li> </ul>			

### 3. 신청방법

- 동주민센터 통해 초기상담 및 신청
- 참고) 보건복지콜센터 129 / 홈페이지) www.bokjiro.go.kr

## 한부모가족 자녀 교육비 지원

### 1. 신청자격

- 소득인정액이 기준 중위소득 52%(4인 기준 228만 3,546원) 이하 이면서 만 18세 미만 아동을 양육하는 한부모가족 및 조손가족

### 2. 지원내용

- 고교생 자녀 입학금 및 수업료 전액을 지원

### 3. 신청방법

- 매학년 초 주민센터 또는 교육비 원클릭 신청 시스템(oneclick.moe.go.kr) 신청(1544-9654)

## 장애인 정보화교육

### 1. 신청자격

- 모든 장애인

### 2. 지원내용 및 신청방법

구분	방문 정보화교육	집합 정보화교육
내용	방문 정보화강사가 교육신청자 가정에 방문하여 1:1 맞춤형 교육을 지원	전국 148개 장애인 집합 정보화교육기관에서 컴퓨터 기초, 인터넷, 한글 등 OA, 홈페이지 제작법 등 정보화교육을 지원
비용	교육생 1인당 연간 60시간 이내 교육지원, 교재 및 교육비 전액 무료	교재 및 교육비 전액 무료
기간	연중	3~12월
신청 방법	온라인(www.itstudy.or.kr) 또는 전화신청	장애인 집합 정보화교육기관 방문 또는 전화신청
한국정보화진흥원 정보화도우미 상담실(1588-2670)		

## 여성장애인 교육 지원

### 1. 신청자격

- 등록 여성장애인(저소득, 저학력 여성장애인 우선)

### 2. 지원내용

- 기초학습, 인문, 사회 및 체험, 보건 및 가족교육 등의 교육서비스를 제공

### 3. 신청방법

- 시·도청 장애인담당부서 문의 후 복지관 등 교육기관에 신청(보건복지콜센터 129)

## 장애대학생 도우미 지원

장애대학생이 장애에 구애받지 않고, 최대한 자유롭게 공부할 수 있도록 교육활동의 기회를 지원하는 사업입니다.

### 1. 신청자격

- 원칙: 각 대학교에 재학 중인 장애 1~3급 학생
- 지원 필요성이 큰 경우에는 경증(4~6급) 또는 기준 외 학생도 포함 가능

### 2. 지원내용

도우미 구분		전담기관	비고
일반도우미	학생	한국장학재단	'15년부터 신규 전담기관
	일반인	한국전문대학교육협의회	지속 전담기관
전문도우미			
원격도우미(숙기사, 수화통역사)		한국복지대학교	

- 캠퍼스 도우미: 장애 대학생의 학내 이동편의, 교수학습활동 보조 등(사업비 보조)

### 3. 신청방법

- 대학 내 장애학생 지원센터, 장애학생 지원부서 방문, 학교 홈페이지 통해 신청
- 참고) 장애대학생 도우미 지원사업 홈페이지 [doumi.kcce.or.kr](http://doumi.kcce.or.kr)

도우미 구분		교육부		전담기관	
		담당부서	전화번호	기관 및 부서	전화번호
일반 도우미	학생	대학장학과	044-203-6273	한국장학재단 (우수취업장학지원부)	02-2259-2113
	일반인	특수교육 정책과	044-203-6954	한국전문대학교육 협의회 (사업지원부)	02-364-1555
전문도우미	한국복지대학교 (장애인능력개발원)			031-610-4726	
원격도우미					



장애아동 · 청소년 자립생활역량강화서비스

장애아동 · 청소년에게 개별화된 전환서비스를 제공하여 가정, 학교, 지역사회 등에서 독립적으로 생활하는데 필요한 기술을 습득하고 자립역량을 강화하도록 지원하는 사업입니다.

1. 신청자격

- 연령: 만 6세 이상~만 18세 이하 장애아동 · 청소년
- 소득: 기준 중위소득 140% 이하
  - ※ 장애판정을 받지 않은 만6세 아동 중, 뇌병변, 지적, 자폐성, 청각, 언어, 시각장애(발달지연)로 예견되는 경우에는 의사 진단서로 대체 가능

2. 지원내용

- 서비스 내용
  - 이용자의 욕구 및 특성을 고려하여 개별화교육계획안(IEP) 수립
  - 자립적 일상생활기술, 지역사회생활 및 참여, 대인관계 기술, 직장준비훈련 등
  - 제공장소: 혼합(기관방문형 + 집단활동형 + 재가방문형)
- 서비스 가격

(단위: 천원/월)

소득구분	기준가격	정부지원금	본인부담금	지원주기	재판정
국민기초생활수급자	180	162	18	12개월	1회 (최대2년)
차상위 ~ 기준 중위소득 50% 이하		153	27		
기준 중위소득 50% 초과 ~ 120% 이하		135	45		
기준 중위소득 120% 초과 ~ 140% 이하		126	54		

3. 신청방법

- 동주민센터 통해 초기상담 및 신청
- 참고) 서울시 지역사회서비스투자사업 자치구별 시행여부 확인 필요

# 직업교육 및 일자리 서비스

- 자활사업 ..... 66
- 장애인복지일자리사업 ..... 67
- 장애인직업능력개발 ..... 68
- 중증장애인 지원고용 ..... 69
- 중증장애인 직업재활지원 ..... 70
- 장애인직업재활시설 이용 ..... 70
- 직업능력개발지원 훈련수당 ..... 71
- 근로지원인지원 ..... 71



## 직업교육 및 일자리 서비스

### 자활사업(취업성공패키지1)

저소득층의 자활을 위한 근로기회를 제공하는 사업입니다. 한시적인 일자리 제공이 아닌 저소득층의 자활촉진을 위한 기초적인 능력을 향상시키는데 중점을 두어 추진됩니다.

#### 1. 신청자격

- ① 조건부 수급자 ② 자활급여특례자 ③ 일반수급자 ④ 급여특례가구원 ⑤ 차상위자 ⑥ 시설수급자
- ※ 2015년 개정사항: 만 65세 이상의 경우에도 자활참여 가능

#### 2. 지원내용

- 자활역량평가 결과에 따른 사업 배치
  - 자활역량평가: 연령(30점), 건강상태(20점), 직업이력, 학력(20점), 구직욕구(10점), 가구여건(10점), 재량(10점)
  - 70점 이상: 고용노동부 자활사업 의뢰
  - 70점 미만: 보건복지부 자활사업 배치

종류	실시기관	기준	판정대상자
고용노동부 자활사업	취업성공 패키지 고용센터	• 근로능력과 욕구가 높아 노동시장에서의 취업이 가능한 자	집중취업지원 대상자 (70점 이상)
보건복지부 자활사업	시장진입형 인턴·도우미형	지역자활센터 민간위탁기관	• 자활근로프로그램 참여욕구가 높은 자 • 일용, 임시직으로 직업경험이 있는 자
	사회서비스형 근로유지형	지역자활센터	• 노동강도가 낮은 사업에 참여가능한 자 • 간병, 양육 등 가구여건상 관내 사업 참여 가능한 자
	시청, 구청 지역자활센터	• 근로의욕증진 대상자 (45점 미만)	

※ 희망리본사업: 고용부 취업성공패키지로 통합 운영

#### 3. 신청방법

- 각 자치구 생활복지과 / 취업지원과 / 자활지원과 문의(구별로 명칭이 상이할 수 있음)
- 동주민센터 통해 초기상담 및 신청
- 참고) 고용노동부 취업성공패키지 대표번호 1577-7114 / 홈페이지) [www.work.go.kr/pkg](http://www.work.go.kr/pkg)  
보건복지콜센터 129, 복지로) [www.bokjiro.go.kr](http://www.bokjiro.go.kr)

### 장애인복지일자리사업

장애인일자리사업은 미취업 장애인의 소득보장과 사회참여를 목적으로 미취업 장애인에게 직접 일자리를 제공하는 사업입니다.

#### 1. 신청자격

- 만 18세 이상 등록 장애인
- 제외자
  - 국민건강보험 직장가입자(피부양자 제외), 사업자등록증이 있는 자, 타 재정지원 일자리사업 참여자
  - 장애인일자리사업 2년 이상 연속으로 참여한 자, 최근 1년 이내 참여 중단 조치를 받은 자
  - 기타 해당직무의 업무수행이 불가능하다고 판단되는 자

#### 2. 지원내용

구분	일반형	복지형	
		참여형	특수교육복지연계형
모집기관	거주지역의 시청, 구청 및 민간위탁기관		
선발대상	만 18세 이상	만 18세 이상	특수교육기관 고등부 3학년 전공과 재학생
근무시간	주 5일(40시간)	주 14시간 이내(월 56시간)	
업무내용	일반노동시장 연계목적 실무능력 습득지원, 일정기간 소득보장	장애유형별 다양한 일자리를 개발하여 직업경험지원	복지일자리사업과 특수교육 / 중증장애인직업재활과 연계하여 맞춤형 직업경험 지원
	행정도우미, 전담지원행정도우미, 복지서비스지원요원	도서관 사서보조, 우편물분류, 급식보조 등	
급여	월 1,167천원	월 313천원	
참여기간	1월~12월(총 12개월)		

#### 3. 신청방법

- 동주민센터, 시청, 구청 장애인일자리사업 담당과 또는 사업수행기관
- 사업수행 기관 문의: 한국장애인개발원 일자리카탈팀 02-3433-0675  
홈페이지) [www.koddi.or.kr](http://www.koddi.or.kr)
- 참고) 보건복지콜센터 129 / 복지로) [www.bokjiro.go.kr](http://www.bokjiro.go.kr)

## 장애인직업능력개발

### 1. 신청자격

- 15세 이상의 등록장애인으로,
  - 한국장애인고용공단 직업능력개발원(일산, 부산, 대구, 대전, 전남), 서울맞춤훈련센터 및 발달장애인직업능력개발훈련센터에서 1개월 이상 직업훈련을 받고 있는 훈련생
  - 한국장애인고용공단이 지원하는 직업훈련실시기관에서 직업훈련을 받고 있는 훈련생

### 2. 지원내용

- 직업능력개발을 적극적으로 지원하기 위해 훈련준비금, 훈련참여수당, 가계보조수당, 가족수당, 교통비, 식비 등을 지급

구분	내용
훈련준비금	• 6일 이상 출석한 사람에게 4만원 지급 (입학 시 1회 한하여 지급)
훈련참여수당	• 1개월 및 140시간 이상의 훈련과정에 참여한 훈련생에게 월 5만원 지급 (부양가족이 있는 세대주 제외)
가계보조수당	• 부양가족이 있는 세대주에게 월 7만원 지급
가족수당	• 가계보조수당을 받는 사람 중 부양가족(배우자, 직계존·비속에 한함)이 있는 경우 3명까지 1명당 3만원 지급
교통비	• 훈련기관의 기숙사에서 생활하지 않는 훈련생에게 월 5만원 지급
식비	• 통학생 중 개인적 사정(식이조절 등으로 인한 개별 도시락 지참)에 의해 직업능력개발원에서 제공하는 식사 대신 식비 지급을 희망할 경우 월 6만원 지급

### 3. 신청방법

- 한국장애인고용공단 능력개발운영부 (1588-1519 / www.kead.or.kr)

## 중증장애인 지원고용

장애인 채용을 희망하는 사업체에 중증장애인을 우선 배치하고, 담당할 업무에 대하여 훈련을 하는 등 중증장애인의 취업을 지원하는 사업입니다.

### 1. 신청자격

- 훈련생: 15세 이상의 구직 등록한 중증장애인
  - 본인 또는 보호자의 취업의사가 있고 지원고용과정을 통해 취업하는데 동의하는 사람
  - 사업체: 4대보험(국민건강보험, 국민연금, 고용보험, 산재보험) 가입업체

### 2. 지원내용

구분	내용	
훈련생	훈련준비금	40,000원(6일 이상 출석 : 1회 지급, 훈련일비 : 12,000원)
	사업비 지원	100,000원(지원고용 사업종료 후)
	훈련수당	1일 17,000원
	숙박비	1박 10,000원
	훈련기간	3주-7주
	훈련시간	1일 4시간-8시간
	훈련장소	구인사업체 현장
	주요내용	작업내용, 기술습득, 직장 내 대인관계, 직장예절 등 훈련 직무지도원의 배치(직무지도원 1인당 훈련생 5명 이내)
사업주	사업주훈련보조금(1인/1일): 17,650원 직무지도원 수당(1일): 외부 50,000원, 사업체 근로자 25,000원	

### 3. 신청방법

- 한국장애인고용공단 우편 또는 방문 신청
- 참고) 한국장애인고용공단 서울지사 02-6320-7000 / 남부지사 02-6004-1077  
홈페이지) www.kead.or.kr  
고용노동부 종합상담센터 1544-1350

## 중증장애인 직업재활지원

### 1. 신청자격

- 미취업 등록장애인

### 2. 지원내용

- 미취업 장애인의 직업 능력 향상을 위한 직업훈련을 지원

구분	내용	실시기관	훈련수당
직업적응 훈련	일상생활훈련, 사회적응훈련, 작업환경적응 및 직업능력향상 훈련 실시	직업재활센터 (장애인복지관) 및 직업재활시설	월7만원
직업능력 개발훈련	취업과 연계가 가능한 기술 훈련 실시 (안마수련, 바리스타, 정보처리 등)	직업능력개발 훈련 실시기관	월20만원 (훈련준비금 4만원, 1회)

### 3. 신청방법

- 한국장애인개발원(02-3433-0731) 및 장애인복지관

## 장애인직업재활시설 이용

### 1. 신청자격

- 등록장애인

### 2. 지원내용

- 일반 직장에 취업이 어려운 저소득 중증장애인이 자신의 능력과 적성에 맞는 직업생활을 할 수 있도록 보호  
작업장 취업 등을 지원

### 3. 신청방법

- 시·군·구청 문의 후 신청(보건복지콜센터 129)

## 직업능력개발지원 훈련수당

### 1. 신청자격

- 15세 이상의 직업훈련을 희망하는 구직 장애인

### 2. 지원내용

- 직업훈련을 희망하는 중증 및 여성 장애인과 고령의 장애인이 훈련기회로부터 소외되지 않고 거주지 인근의  
훈련기관을 이용하여 훈련을 받을 수 있도록 직업 훈련기회를 제공
- 지원유형은 공단에서 지원하는 민간위탁훈련기관 훈련 및 공단에서 승인하는 개별적 훈련  
※ 민간위탁훈련기관 훈련생은 교통비와 식비를 포함하여 월 16만원~27만원 훈련수당 지원, 개별적 훈련을 승인받은 훈련생은 100만원  
한도로 실제 훈련에 소요되는 훈련수강료만 지원

### 3. 신청방법

- 한국장애인고용공단 지사(1588-1519 / www.kead.or.kr)

## 근로지원인지원

### 1. 신청자격

- 중증장애인 근로자

### 2. 지원내용

- 직장에서 장애인이 하는 일 중 핵심 업무를 제외한 부수적인 일을 근로지원인의 도움을 받아 처리할 수 있도  
록 주 40시간, 1일 8시간(월 약 172시간) 한도로 지원
- 지원받는 시간당 300원은 본인이 부담

### 3. 신청방법

- 한국장애인고용공단 문의 후 신청(1588-1519)

MEMO

# 일상생활 및 법률구조 서비스

가사간병방문관리사 지원사업	74
서울재가관리사사업	75
장애인이동지원	76
장애인활동지원사업	78
야간순회방문서비스	78
서울시 장애인긴급돌봄서비스	79
장애인자립자금대여	80
법률지원	81
장애인 보조기구 교부	82
장애인 보조기기 렌탈서비스	83
정보통신보조기기 보급	84
사랑의그린PC 지원	85



## 일상생활 및 법률구조 서비스

### 가사간병방문관리사 지원사업

일상생활과 사회활동이 어려운 저소득층을 위한 간병·가사 서비스를 지원함으로써 취약계층의 생활 안정을 도모하고 가사·간병 방문 제공인력의 사회적 일자리를 창출하는 사업입니다.

#### 1. 신청자격

- 만 65세 미만의 생계·의료·주거·교육급여 수급자 및 차상위계층 중 가사, 간병이 필요한 자

#### 2. 지원내용

- 서비스 내용
  - 신체수발, 가사지원, 일상생활, 간병지원 등 월 24 / 27시간의 가사간병 서비스 지원
- 서비스 가격

(단위: 원/월)

구분	소득수준	기준가격	정부지원금	본인부담금	지원기간	재판정
24시간	생계·의료급여 수급자(가형)	235,200	235,200	무료	1년	매년 6월, 12월
	생계·의료급여 이외의 수급자 및 차상위계층(나형)		217,680	17,520		
27시간	생계·의료급여 수급자(가형)	264,000	255,150	9,450		
	생계·의료급여 이외의 수급자 및 차상위계층(나형)		244,890	19,710		

#### 3. 신청방법

- 동주민센터 통해 초기상담 및 신청
- 참고) 사회서비스 전자바우처 대표번호 1566-0133  
홈페이지) [www.socialservice.or.kr](http://www.socialservice.or.kr)

### 서울재가관리사사업

신체적, 정신적 장애로 일상생활이 어려운 저소득 어르신과 장애인에게 생활지원서비스를 제공하여 지역사회에서 안정된 생활을 할 수 있도록 돕는 사업입니다.

#### 1. 신청자격

- 65세 이상 국민기초생활수급자로 신체, 정신적으로 일상생활이 어려운 자
- 노인성 질환이 있는 60세 이상 저소득층
- 우선순위: 국민기초생활수급자 > 차상위계층 > 저소득층
- 60세 미만 국민기초생활수급자 및 장애인 등: 신규 대상자 선정 제외

#### 2. 지원내용

- 가사보조, 간병서비스, 식사지원, 말벗 상담

#### 3. 신청방법

- 동주민센터 통해 초기상담 및 신청
- 참고) 상세지원내용은 자치구별로 상이할 수 있음  
서울시다산콜센터 120 / 홈페이지) [welfare.seoul.go.kr/senior](http://welfare.seoul.go.kr/senior)

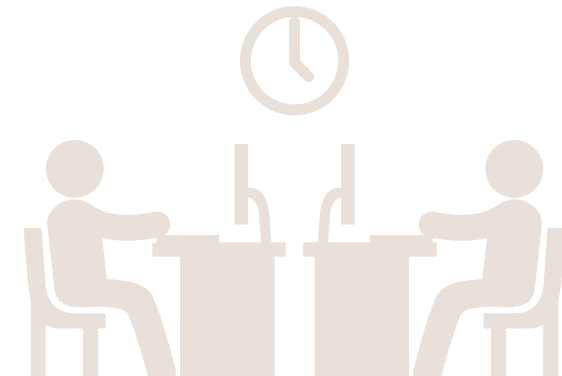

## 장애인이동지원

상대적으로 이동에 어려움이 있는 장애인들의 이동을 지원하고 생활편의를 증진하기 위한 서비스입니다.

### 1 장애인·노약자 무료셔틀버스

#### 1. 신청자격

- 장애인, 노인, 임산부 및 보호자

#### 2. 지원내용

- 셔틀버스 네트워크를 구축하여 장애인의 이동생활 지원
- 운행시간: 평일 7시30분~19시, 토요일 7시 30분~16시(노선별로 다름), 공휴일 비운행
- 운행차량 및 노선: 자치구 홈페이지 참고

#### 3. 신청방법

- 자치구 구청 문의

### 2 장애인콜택시

#### 1. 신청자격

- 지체, 뇌병변장애: 1~2급
- 호흡기장애: 1급, 2급(휠체어 이용)
- 자폐성장애: 1~2급(보호자 동반)
- 지적장애: 1급(보호자 동반), 2급(휠체어 이용)
- 정신장애: 1~2급(보호자 동반+휠체어 이용)
- 기타 휠체어 이용장애인: 1~2급
- 외국인(휠체어 이용 장애인), 이동이 어려운 국가유공자 1~2급 이용가능
- 복합장애 1,2급: 장애인등록증 확인 후 세부장애에 이용규정 적용

#### 2. 지원내용

- 이용요금(도시철도요금 3배 이내)
  - 기본요금: 5km까지 1,500원 ※ 톨게이트 비용 이용자 부담
  - 추가요금: 5km부터 10km까지: 3,000원(km당 300원), 10km초과: km당 35원
- 운행지역: 서울시내 운행 원칙
  - 예외 운행지역: 서울시 인접 12개시 및 인천국제공항
  - 부천, 김포, 양주, 고양, 의정부, 남양주, 구리, 하남, 성남, 과천, 안양, 광명

#### 3. 신청방법

- 모바일 / 인터넷 / 전화신청) 1588-4388 / 홈페이지) calltaxi.sisul.or.kr

### 3 장애인운전지원

#### 3-1) 국립재활원 장애인운전지원

##### 1. 신청자격

- 장애등급 1~4급: 지체, 뇌병변, 청각장애인
- 기초생활수급권자 1~6급: 지체, 뇌병변, 청각장애인
- ※ 뇌병변 장애인: 국립재활원 운전능력평가를 통해 운전이 적합하다고 인정된 자

##### 2. 지원내용

- 장애특성에 따라 맞춤형 운전교육 실시(교육대상자가 원하는 장소로 강사(차량)가 이동하여 교육)
- 운전면허 취득교육
  - 운전기능교육 : 교육대상 중 운전학과시험 합격자
  - 도로주행교육 : 기능교육에 합격한 연습면허 취득자
  - 교육비: 무료, 연중 교육 실시(단, 토/일요일, 국경일 등 공휴일 제외)

##### 3. 신청방법

- 국립재활원 장애인운전지원과 대표번호) 02-901-1553 / 홈페이지) www.nrc.go.kr

#### 3-2) 강서장애인운전지원센터

##### 1. 신청자격

- 1~3급 장애인(예약제 운영)

##### 2. 지원내용

- 직업치료사 2인, 교육강사 2인이 배치1:1 진행
- 운전기능여부평가(신체·지각·인지적 운동능력 평가)및 측정, 운전교육 및 운전면허 관련 정보 등 무료제공
- 운전교육: 총 18시간(학과교육 2시간, 기능교육 4시간, 도로주행교육 12시간) / 도로주행 후 운전면허 발급

##### 3. 신청방법

- 대표번호 02-2669-2955 / 홈페이지) dl.koroad.or.kr

**장애인활동지원사업**

신체적·정신적 장애 등으로 혼자서 일상, 사회생활을 하기 어려운 중증장애인에게 활동지원급여를 제공하여 자립생활과 사회참여를 지원하고 가족의 부담을 줄이고자 하는 사업입니다.

**1. 신청자격**

- 만 6세 이상 ~ 만 65세 미만의 자로 1~3급('15.6.1.부터) 장애인
- 활동지원급여를 받던 중 만 65세가 도래하여 장기요양인정 신청을 하였으나 등급 외 판정을 받아 제외된 사람
- 시설입소, 의료기관 입원, 교정시설 / 치료감호시설에 수용 중인 자가 퇴소 / 퇴원을 앞두고 있어 활동지원이 필요한 경우

**2. 지원내용**

- 활동보조, 방문목욕, 방문간호, 긴급활동지원

**3. 신청방법**

- 동주민센터, 국민연금관리공단 지사 신청(www.nps.or.kr 지사검색)
- 복지로(www.bokjiro.go.kr) 온라인 신청
- 참고) 장애인활동지원사업 홈페이지 www.ableservice.or.kr(활동지원기관검색)

**야간순회방문서비스**

홀로 사는 최중증장애인의 야간 안전을 지원하는 서비스입니다.

**1. 신청자격**

- 서울에 거주하고 있는 최중증장애인

**2. 지원내용**

- 순회돌봄미(활동보조인 자격을 갖춘 순회인력)가 22시~다음 날 오전 6시까지 중증장애인 가구를 2~3회 방문하여 위생관리, 건강상태 체크, 체위변경, 안전 확인 등의 서비스와 응급상황 발생 시 119 도움 요청

**3. 신청방법**

- 동주민센터 또는 구청을 통해 문의 및 신청

**서울시 장애인긴급돌봄서비스**

긴급한 상황에 돌봄서비스를 제공하는 등 성인발달장애인을 위한 서비스를 제공합니다.

**1. 신청자격**

- 연령(공통): 약 7세 이상
- 서울시 거주 지적, 발달, 뇌병변 장애를 주장어로 하는 등록장애인
- 서울시에서 발견된 지적, 발달, 뇌병변 장애로 의심되는 실종 장애인
- 서울시에서 신고된 지적, 발달, 뇌병변 장애로 의심되는 학대 장애아동
- 인권침해가 의심되는 시설거주 및 일반 장애인 등  
※ 정신보건법, 성폭력관련법 등 타법에 의해 보호되는 장애인 제외

**2. 지원내용 및 신청방법**

구분	장애인 부모의 긴급사유 발생 시	실종 장애인	학대의심 장애아동	인권침해 장애인
지원 내용	단기간 제공되는 보호서비스 긴급사유 지방출장, 입원 집안 경조사 등	실종 의심장애인 보호 사고(유기, 사고, 가출, 실로 등)로 보호자로부터 이탈된 장애인	장애아동학대신고 등에 의해 법원 임시 보호명령 아동보호 전문기관 의뢰에 의한 보호	거주시설 입소 장애인 및 일반장애인의 인권침해 발생 시 보호
이용 기간	1회 3일(최장 5일) 연간 30일 이하	30일 경과: 기존 단기거주시설, 거주시설 입소연계		분리, 일시보호 사유 소멸 시 까지
이용 요금	1일(24시간) 이용 시: 평일 3만원, 주말 4만원 실종 장애인 등 긴급보호: 무료			
신청 방법	시설, 자치구	자치구, 경찰서 지구대	사법 경찰관 아동보호전문기관	서울시장애인 인권센터 (1644-0020)

- 참고  
- 서울시다산콜센터) 120  
- 시설현황

제공기관	주소	전화번호	정원	비고
덕유린	종로구 지봉로 12가길 49	02-2235-1445	2	남성전용
시립)중랑장애인단기보호센터	중랑구 검재로 61길 81	02-434-2114	2	여성전용
우리집	강서구 양천로47길 706	02-2658-7503	2	혼성
시립)행복플러스단기보호시설	성북구 화랑로 134	02-6959-8700	15	



**장애인자립자금대여**

저소득 장애인들의 소규모 창업 및 출퇴근용 자동차 구입비용을 장기 저리로 대여하여, 생업의 기반을 다지고 편리하게 이동할 수 있도록 지원하는 사업입니다.

**1. 신청자격**

- 만 19세 이상의 등록 성인 장애인 근로자
- 소득인정액이 기준 중위소득 50%초과~100%이하
  - ※ 출퇴근용 장애인자동차 구입자금: 국가유공자 중 상이등급자 포함

**2. 지원내용**

- 대여자금 종류
  - 생업자금 및 생업을 위한 자동차 구입비, 기술훈련비, 장애인보조기구 구입비
  - 자기개발 훈련비, 사무보조기기 구입비, 의료비, 기타 시장, 구청장이 장애인 재화에 필요하다고 인정하는 비용
  - 기타 시장, 구청장이 장애인 재화에 필요하다고 인정하는 비용
    - ※ 1가구당 1회 한정

구분	한도액	이율	용자기간	비고(대여기관)
자립자금	• 무보증 대출: 가구당 1,200만원 이하 • 보증 대출: 가구당 2,000만원 이하 • 담보 대출: 담보 범위 내(5,000만원 이하)	고정금리 연 3.0%	5년 거치, 5년 상환	국민은행, NH농협 각 지점
자동차 구입자금	1,000만 원 이내 단, 특수설비 부착 시 1,500만 원 이내		5년 균등상환	

**3. 신청방법**

- 동주민센터 통해 초기상담 및 신청
- 참고) 보건복지콜센터 129 / 복지로) [www.bokjiro.go.kr](http://www.bokjiro.go.kr)

**법률지원**

**1 서울사회복지공익법센터**

**1. 신청자격**

- 저소득 서울시민, 복지종사자 등 복지법률 필요시민

**2. 지원내용**

- 복지관련 법률상담자문 및 공익소송 등 법률서비스 제공
- 법률제도개선, 법률교육, 저소득층 채무자대리인제도 지원 등 시민의 법률복지 향상을 위한 지원 사업

**3. 신청방법**

- 대표번호 1644-0120 / 홈페이지) [swlc.welfare.seoul.kr](http://swlc.welfare.seoul.kr)

**2 대한법률구조공단무료법률구조제도**

**1. 신청자격**

- 임금체불근로자, 기초연금지급대상자, 국민기초생활수급자, 등록장애인, 국가보훈대상자, 농·어업인, 소상공인
- 가족폭력·성폭력 피해자, 한부모가족, 범죄피해자, 담배소매인, 선원, 기타영세민, 가족관계미등록자
- 의사자유족·의상자와 가족, 결혼이민자·귀화자, 중·장기복무 제대군인, 학교폭력 피해학생, 개인회생 및 파산면책 신청자

**2. 지원내용**

- 무료법률구조 범위(장애인 해당 내용으로 대상자별 지원 내용이 상이할 수 있음)
- 민·가사 사건(국가소송사건 제외): 승소가액이 2억 이하인 경우에 한함(1~6급 장애인 무료)
- 형사사건: 구속사건, 공판절차에 회부된 사건, 소년부에 송치된 사건, 재심사건
- 행정심판사건, 행정소송사건, 헌법소원사건

**3. 신청방법**

- 대표번호 132 / 홈페이지) [www.klac.or.kr](http://www.klac.or.kr) / 관할 지부 유선 또는 예약 후 방문상담

**3 법무부법률상담터**

**1. 신청자격**

- 저소득 주민, 복지사각지대 취약계층 등

**2. 지원내용**

- 변호사 자격을 갖춘 법률상담터가 지역거점기관에 상주 1차 무료법률서비스 제공
- 법률상담 및 정보제공, 대상자맞춤 법교육, 소송방법 및 절차안내, 법률구조기관 등 조력기관 연계 등

**3. 신청방법**

- 블로그) [blog.naver.com/homedoctors](http://blog.naver.com/homedoctors)

장애인 보조기구 교부

생활이 어려운 저소득 장애인에게 장애인보조기구를 교부하여 생활능력을 향상시키고자 하는 사업입니다.

1. 신청자격

- 장애유형 : 지체장애, 뇌병변장애, 시각장애, 청각장애, 심장장애
- 국민기초생활수급자 및 차상위 장애인 (장애인연금 부가급여 및 장애수당 차상위 포함)

2. 지원내용

- 교부품목(18종)

장애유형	보조기구	대상	지원기준 (천원/인)	내구연한(연)
지체, 뇌병변 심장장애 (1~2급) - 2품목	욕창예방용 방석 및 커버	스스로 자세를 바꾸지 못하고 장시간 앉아있는 자	350	2
	외상용 욕창예방 보조기구		350	2
지체, 뇌병변 장애 (1~2급) - 6품목	음식 및 음료 섭취용 보조기구	손에 근력이나 관절 가동 범위 및 쥐기 능력이 떨어져 일반도구로는 식사가 어려운 자	50	1
	식사도구(칼포크)젓가락 및 빨대		50	1
	머그컵, 유리컵, 컵 및 받침접시		50	1
	접시 및 그릇		50	1
	음식 보호대		50	1
	기립훈련기	혼자 선 자세 유지가 어려운 자	1,500	3
지체, 뇌병변장애 (1~4급) - 2품목	양팔 조작형 보행용 보조기구	균형 문제 등으로 혼자 걷기가 어려운 자	200	5
	목욕의자	목욕이나 샤워하는 동안 자세유지가 어려운 자	600	3
시각장애 (등급무관) - 5품목	음성유도장치(음향신호기리모컨)	소리를 통해 정보 인지가 가능한 자	20	2
	음성시계		20	2
	문자판독기(광학문자판독기)		800	2
	녹음 및 재생장치		500	3
	영상확대 비디오(독서확대기)	사물 및 인쇄물의 배율, 색상, 밝기 등을 조절하면 정보인지가 가능한 자	800	2
청각장애 (등급무관) -3품목	진동시계	소리를 잘 듣지 못하는 자	30	2
	헤드폰(청취증폭기)		120	2
	시각신호표시기	빛(시각) 또는 진동(촉각)을 통한 정보 인지가 가능한 자	150	2

3. 신청방법

- 동주민센터 통해 초기상담 후, 「장애인보조기구 교부신청서」 제출
- 참고) 보건복지콜센터 129 / 복지로) [www.bokjiro.go.kr](http://www.bokjiro.go.kr)  
장애인보조기구 콜센터) 1670-5529 / 중앙보조기구센터) 02-901-1953

장애인 보조기기 렌탈서비스

장애아동 및 청소년에게 맞춤형 보조기기를 대여하고 이를 지속 관리함으로써 기기 구입에 따른 경제적 부담을 덜고, 신체발달을 지원하는 사업입니다.

1. 신청자격

- 연령: 만 19세 미만(단, 중·고등학교에 재학중인 학생은 만 19세 이상인 자도 인정)
- 소득: 무관
- 지체 및 뇌병변 장애 아동·청소년 또는 척수장애 및 근디스트로피로 의사 소견서 및 진단서 발급이 가능한 장애 아동·청소년

2. 지원내용

- 서비스 내용
  - 보조기기 대여(12개월) 및 성장단계별 맞춤 지원
  - 점검 및 유지보수(연 2회), 상담 및 정보제공 등

- 서비스 가격

(단위: 원)

소득구분	기준가격	정부지원금	본인부담금	지원기간	재판정
수급자,차상위~ 중위소득 50%이하	월 120,000	108,000	12,000	12개월	4회 (최대5년)
중위소득 50%초과 ~ 140%이하		96,000	24,000		
중위소득 140%초과		84,000	36,000		

3. 신청방법

- 동주민센터 통해 초기상담 및 신청
- 참고) 서울시 지역사회서비스투자사업 자치구별 시행여부 확인 필요

### 정보통신보조기기 보급

장애인 및 국가유공자 등에게 정보통신 보조기기 지원을 통하여 정보화생활 지원 및 정보격차를 해소하고자 하는 사업입니다.

#### 1. 신청자격

- 등록장애인
- 상이등급판정을 받은 국가유공자

#### 2. 지원내용

- 지원내역
  - 보조기기 제품 가격기준 정부지원 80%, 개인부담 20%
  - 국민기초생활수급자, 차상위계층 장애인: 개인부담금의 50% 할인

#### ※ 개인부담금 산정

- 제품가격 100만원 미만: 제품가격의 20%
- 제품가격 100만원 이상: 20만원+100만원 초과금액 X 10%

- 장애유형별 지원품목
  - 보급제품: 매년 보급품목선정위원회 선정

장애유형	지원품목
시각 (43종)	화면낭독S/W(8), 독서확대기(20), 점자정보단말기(3), 점자출력기(2), 데이지 플레이어(2), 광학문자판독기(4), 화면확대S/W(3), 점자라벨기
지체·뇌병변 (8종)	특수키보드, 특수마우스(3), 터치모니터(2), 무선신호기, 독서보조기
청각·언어 (26종)	영상전화기(4), 의사소통 보조기기(4), 언어훈련S/W(5), 음성증폭기(8), 무선신호기(5)

#### 3. 신청방법

- 방문접수: 거주지 관할 접수처(홈페이지 [www.at4u.or.kr](http://www.at4u.or.kr) 통해 확인가능)
- 온라인 접수 : [www.at4u.or.kr](http://www.at4u.or.kr)
- 참고) 서울시 지역사회서비스투자사업 자치구별 시행여부 확인 필요

### 사랑의그린PC 지원

장애인, 다문화가정, 북한이탈주민 등 정보소외계층에게 사랑의그린PC를 무상 보급하여 정보활용능력을 향상시키고 정보격차를 해소합니다.

#### 1. 신청자격

- 소년소녀가장, 장애인, 생계급여수급자, 북한이탈주민, 다문화가정

#### 2. 지원내용

- 개인 또는 단체로부터 기증받은 중고 컴퓨터를 정비하여 무료로 제공  
※ 보급 받은 후 1년 동안 무상A/S 제공

#### 3. 신청방법

- 거주지(주민등록기준) 관할 지자체 방문, 우편 신청
- 사랑의그린PC 홈페이지(<http://lovepc.nia.or.kr>)
- 한국정보화진흥원(1588-2670)



MEMO

# 주거지원 서비스

장애인에 대한 공동주택 특별공급 알선	88
영구임대주택	89
국민임대주택	90
공공임대주택 공급	91
기존주택 전세임대	92
장기전세주택임대	93
저소득 중증장애인 전세주택 지원	93
다가구(기존주택) 매입임대	94
한부모가족 주거지원	95
에너지바우처	95
에너지 취약계층 고효율조명기기 무상교체 지원	96
사회취약계층 실내환경 진단개선사업	96
저소득 장애인 맞춤형 집수리 지원	97
서울시 희망의 집수리 사업	97



## 주거지원 서비스

### 장애인에 대한 공동주택 특별공급 알선

한국토지주택공사 등의 공공기관 또는 민간업체에서 국민주택\*규모에 해당하는 공동주택을 공급(분양·임대)할 때 무주택 세대주\*인 장애인에 대한 특별공급을 알선하여 장애인의 주거안정을 지원하는 제도입니다.

- \* 국민주택기금으로부터 자금을 지원받아 건설하는 주택으로써 주거전용면적이 1호 또는 1세대당 85㎡ 이하의 주택
- \* 무주택 세대주를 포함한 세대원(세대주와 동일한 세대별 주민등록표상에 등재되어 있지 아니한 세대주의 배우자 및 배우자와 동일한 세대를 이루고 있는 세대원을 포함) 전원이 주택을 소유하고 있지 아니한 세대의 세대주

#### 1. 신청자격

- 입주자 모집공고일 현재 무주택 세대주인 장애인
  - 지적, 정신장애인 및 3급 이상 뇌병변장애인의 경우 그 배우자인 세대주 포함

#### 2. 지원내용

- 알선절차
  - 주택공급자: 시장에게 기관추천을 요청→ 주택의 공급위치, 공급시기 등을 공고→ 동주민센터를 통해서 신청접수
  - 주택 알선 우선순위 배점 기준표' 의거/고득점 순으로 우선순위(약 3배수) 선정→ 국토교통부: 주택소유 여부 의뢰
  - 조회결과를 토대로 지방자치단체 별도 기준 적용 최종 대상자 선정
  - 주택공급자에게 특별공급대상 장애인 명단을 통보→ 해당 장애인에게 안내
  - 해당 장애인: 주택공급자에게 주택청약→ 주택공급계약 체결
- 장애인 공동주택 특별공급문자 알리미 서비스
  - 신청한 시민에게 휴대폰 문자로 특별공급 알선정보를 제공
  - 온라인 신청: 서울시 장애인복지 홈페이지: [disability.seoul.go.kr](http://disability.seoul.go.kr)
  - 오프라인 신청: 동주민센터

#### 3. 신청방법

- 동주민센터 통해 초기상담 및 신청
- 참고) LH공사 055-922-5114 / 분양임대상담) 1600-7100 / 홈페이지) [www.ih.co.kr](http://www.ih.co.kr)  
SH공사) 1600-3456 / 홈페이지) [www.ish.co.kr](http://www.ish.co.kr)

## 영구임대주택

국민기초생활수급자, 국가유공자, 일본군 위안부 피해자 등 사회보호계층의 주거안정을 목적으로 건설된 임대주택입니다.

### 1. 신청자격

- 입주자격
  - 무주택세대 구성원으로서 아래에 해당하는 자

공급대상	세부대상	자산기준	
일반 공급	1순위	<ul style="list-style-type: none"> <li>• 국민기초생활수급자</li> <li>• 국가 유공자 또는 그 유가족, 5.18 민주유공자 또는 그 유족, 특수임무수행자 또는 그 유족으로서 수급자 선정기준의 소득인정액 이하인 자</li> <li>• 일본군 위안부 피해자</li> <li>• 보호대상 한부모 가족</li> <li>• 북한이탈주민</li> <li>• 장애인 등록증이 교부된 자 (정신지체인, 정신장애인 및 3급 이상의 뇌병변장애인 경우 그 배우자인 세대주 포함)</li> <li>• 65세 이상의 직계존속을 부양(주민등록상 세대원으로 등재된 경우)하는 자</li> </ul>	적용하지 않음
	2순위	• 국토교통부 장관 또는 시·도지사가 영구 임대주택의 입주가 필요하다고 인정하는 자	자동차: 2,494만원 이하 부동산: 1억 2,600만원 이하
		• 해당 세대의 월평균 소득이 전년도 도시근로자 가구당 월평균 소득의 50%이하인 자	
3순위	• 청약저축가입자		
우선순위	1. 국가유공자 등(공급 물량의 10%) 2. 신혼부부 (공급 물량의 10%) 1순위: 혼인기간이 3년 이내, 2순위: 혼인기간이 5년 이내 3. 귀한 국군 포로(시·도지사가 결정)	한시적	

### 2. 지원내용

- 주택규모: 전용면적 기준 40㎡이하
- 임대기간: 2년 단위로 계약 체결
- 임대조건: 시중시세의 30% 수준

### 3. 신청방법

- 시·군·구청, 지방도시공사 / LH공사(1600-1004)

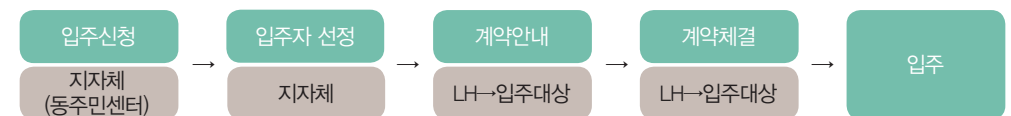

**국민임대주택**

무주택 저소득층의 주거안정을 도모하기 위해 국가재정과 국민주택기금을 지원받아 국가, 지자체, LH공사, SH공사가 건설·공급하는 임대주택입니다.

**1. 신청자격**

- 입주자격
  - 모집공고일 현재 무주택 세대 구성원으로 소득과 자산보유 기준 해당자
  - 소득: 전년도 도시근로자 가구당 월평균 소득의 70%이하
  - 자산: (토지 및 건물) 2,489만원 이하, (자동차) 2,467만원 이하

구분		입주자격
일반공급	전용면적 50㎡ 미만	<ul style="list-style-type: none"> <li>• 무주택 세대 구성원으로서                             <ul style="list-style-type: none"> <li>- 전년도 도시근로자 월평균소득 70% 이하인 자</li> </ul> </li> <li>• 전년도 도시근로자 월평균소득 70%이하인 자</li> <li>• 단독세대주는 40㎡ 이하만 신청가능                             <ul style="list-style-type: none"> <li>- 중증장애인 50㎡ 미만까지</li> </ul> </li> </ul>
	전용면적 50㎡ 이상 ~ 60㎡이하	
	신혼부부	<ul style="list-style-type: none"> <li>• 혼인기간 5년 이내</li> <li>• 혼인 기간에 임신 중이거나 출산한 자녀가 있는 자로 국민임대 입주자격 해당자</li> </ul>
우선공급		<ol style="list-style-type: none"> <li>1. 사업지구 철거민 등(공급물량의 10%)</li> <li>2. 장애인 등(공급 물량의 20%): 소득 50%이하(50㎡이하만)→ 장애등급→ 배점 순서로 공급</li> <li>3. 3자녀 이상(공급 물량의 10%)</li> <li>4. 국가유공자 등(공급 물량의 10%)</li> <li>5. 영구임대주택 퇴거자(공급 물량의 3%)</li> <li>6. 비닐간이공작물 거주자(공급 물량의 2%)</li> <li>7. 신혼부부(공급 물량의 30%): 소득 50%이하(50㎡이하만)→청약순위→주택건설지역 거주자→자녀수</li> </ol>

※ 참고: 상기 일반 공급 및 우선 공급에 대한 배점 기준 세대주 나이(3점), 부양가족수(3점), 거주기간(3점), 노부모 부양(3점), 미성년자수(3점), 청약저축횟수(3점), 중소기업종사자(3점), 사회취약계층(3점), 건설공제부금적립(3점)

**2. 지원내용**

- 주택규모: 전용면적 기준 60㎡이하
- 임대기간: 2년 단위로 계약 체결 당해 임대차 기간 종료 시 입주자격 재확인 후 갱신계약 체결
- 임대조건: 시중시세의 60~80% 수준

**3. 신청방법**

- 시·군·구청, 지방도시공사 / LH공사(1600-1004) / SH공사(1600-3456)



**공공임대주택 공급**

저소득층의 주거안정과 무주택자에게 내 집 마련의 기회를 제공합니다.

**1. 신청자격**

- 가구소득이 도시근로자가구 월평균소득 70%(4인기준 366만원) 이하인 무주택자

**2. 지원내용**

- 전용면적 85㎡ 이하 주택을 시중 임대료의 80~100% 수준으로 5년 또는 10년간 임대 후 분양전환

**3. 신청방법**

- 시·군·구청, 지방도시공사 / LH공사(1600-1004)

기존주택 전세임대

도심 내 최저소득계층이 현 생활권을 떠나지 않고 주변 전셋집에서 장기간 안정적으로 거주할 수 있도록 하는 사업입니다.

1. 입주유형 및 신청자격

구분	기존주택(일반)	신혼부부	대학생 전세임대
목적	도심 내 최저소득 계층에게 생활권내 안정적 주거안정 지원	신혼부부의 주거안정 도모	대학생 주거비 부담해소
임대 사업자	LH공사 / SH공사		LH공사
임대기간	최초 2년 계약 2년 단위 9회 재계약 (최장 20년)	최초 2년 계약 2년 단위 9회 재계약 (최장 20년)	2년 단위 3회 재계약(최장 6년)
우선순위	85㎡ 이하 (1인 거주 시 50㎡ 이하)		60㎡ 이하
	<b>1순위</b> • 기초생활수급자 • 보호대상 한부모가족 <b>2순위</b> • 전년도 도시근로자 월평균소득 50% 이하 • 전년도 도시근로자 월평균소득 100% 이하 장애인	• 혼인 5년 이내인 기초생활수급자 • 전년도 도시근로자 월평균소득 50%이하 무주택 신혼부부	• 대학 소재지 외 타지 시군 출신 재학생 및 신입생 <b>1순위</b> - 국민기초생활수급자 - 보호대상한부모가족 - 아동복지시설퇴소자 <b>2순위</b> - 전년도 도시근로자 월평균소득 50% 이하 장애인가구 대학생 <b>3순위</b> - 1, 2순위 비해당 대학생
임대 조건	임대 보증금	전세금의 5%	
	월 임대료	기금의 연2% / 통상 12만원 선임	

※ 참고: 여기서의 기금은 주택도시기금을 말하며, 적용 금리는 시점마다 상이할 수 있음

2. 지원내용

- 정부 지원한도: 수도권 8,000만원, 광역시 6,000만원, 기타 5,000만원  
 ※ 지원한도액 초과 시: 초과하는 전세금액을 입주자가 부담할 경우에 지원가능
- 단, 전세금: 호당 지원한도액의 200% 이내로 제한(가구원 수 5인 이상 시 예외인정)

3. 신청방법

- 시·군·구청, 지방도시공사 / LH공사(1600-1004)
- 지원자가 거주 희망하는 주택 찾음 → 해당 주택의 집주인 동의를 득함 → 지자체 혹은 LH공사: 집주인과 전세 계약 체결 → 지원자: 지자체 혹은 LH와 임대차 계약 체결

장기전세주택임대

1. 신청자격

- 가구소득이 도시근로자가구 월평균소득 120%(4인기준 627만원) 이하인 무주택자

2. 지원내용

- 전용면적 85㎡ 이하 주택을 시중 임대료의 80~100% 수준으로 최장 20년간 임대

3. 신청방법

- 시·군·구청 / LH공사(1600-1004) / SH공사(1600-3456)

저소득 중증장애인 전세주택 지원

집 없이 월세 생활을 하는 중증장애인에게 전세주택에 입주하는 데 필요한 자금을 지원하여 주거안정에 도움이 될 수 있도록 하는 제도입니다.

1. 신청자격

- 서울시 거주 무주택 세대주
- 세대주가 장애1급 또는 2급 / 국민기초생활수급권자 및 차상위계층 / 전세주택 신청 당시 월세거주가구

2. 지원내용

- 전세지원금 한도액  
 - 2인 이하 가구: 8,000만원 이하, 3인 이상 가구: 9,000만원 이하
- 입주기간: 최초 2년, 2년 단위 2회(재계약 가능, 최장 6년 거주)

3. 신청방법

- 동주민센터 통해 초기상담 및 신청
- 입주자 모집공고: 매년 초(2, 3월경) / 신청시기 : 해당년도 중
- 입주방법: 자치구청장이 집주인과 계약 → 장애인을 입주자로 지정
- 참고) 서울시다산콜센터 120 / 홈페이지) disability.seoul.go.kr

다가구(기존주택) 매입임대

LH 및 SH공사가 도심 내 다가구 주택을 매입하여 최저소득계층이 현 생활권 내에서 저렴하게 최장 20년까지 거주할 수 있도록 지원하는 공공임대주택입니다.

1. 신청자격 및 임대조건

구분	입주대상	임대조건
입주자	<b>1순위</b> • 국민기초생활수급자, 보호대상 한부모가족 <b>2순위</b> • 장애인 • 전년도 도시근로자 월평균소득 50% 이하	• 임대기간: 2년 단위 계약(최장20년) • 임대보증금: m <sup>2</sup> 당 89,620원(약 450만원) • 월임대료: 시세의 30%에서 보증금을 제외한 금액(약 10만원)
공동 생활가정	• 장애인, 보호아동, 노인, 저소득 한부모 • 성폭력피해자, 가정폭력피해자 • 탈성매매여성, 가출청소년, 갱생보호자 • 아동복지시설 퇴소자, 북한이탈주민, 노숙인	• 임대기간: 2년 단위 계약(횟수제한 없음) • 임대보증금, 월임대료: 무료 원칙 - 자체 운영기관에 따라 임대료 및 관리비 징수 가능
쪽방 · 비닐 하우스	• 일정 소득 · 자산 이하의 쪽방 · 비닐하우스 · 고시원 · 여인숙 · 노숙인 복지시설 거주자 중 거주지 관할 시장 · 군수 · 구청장이 주거지원이 필요하다고 인정하는 자 • 범죄피해자로서 법무부장관이 주거지원이 필요하다고 인정하여 통보한 자	• 임대기간: 2년 단위 계약(최장 20년) • 쪽방, 고시원, 여인숙 - 임대보증금: 50만원 - 월임대료: 시세의 30%에서 보증금 제외한 월세환산액 • 비닐하우스, 범죄피해자: 영세민 전세임대와 동일
취약계층 긴급주거 지원	• 생계곤란 등의 위기상황으로 - 긴급복지지원법의 지원을 받고 있거나 - 지원완료 후 3개월 이내인 자 중 시 · 구청장이 LH공사/SH공사에 통보한 자	• 임대기간: 2년단위 계약(최장20년) • 임대보증금 및 월임대료: 시세의 30%에서 보증금을 제외한 금액

2. 신청방법

- 시 · 군 · 구청 / 지방도시공사 / LH공사(1600-1004)
- 입주대상자가 시 · 군 · 구에 신청 → SH공사 및 LH가 기존의 다가구주택을 매입 · 개보수 → 시 · 군 · 구의 추천대상자 입주

한부모가족 주거지원

1. 신청자격

- 무주택 저소득 한부모가족

2. 지원내용

- 영구임대주택, 국민임대주택, 기존주택 매입임대 · 전세임대의 분양 우선순위를 부여하고, 5년 · 10년 공공임대주택은 특별공급 대상

3. 신청방법

- LH공사 신청(1600-1004)

에너지바우처

에너지 취약계층에 에너지바우처(난방카드)를 지급하여 저소득층의 에너지 비용 부담 완화 및 에너지 접근성을 높이고, 동절기의 난방에너지 구입을 지원하는 제도입니다.

1. 신청자격

- 생계급여 · 의료급여 수급자로서 겨울철 추위에 상대적으로 취약한 노인(만65세 이상)이나 영유아(만6세 미만) 또는 장애인(1~6급)이 포함된 가구

2. 지원내용

- 지원금액은 가구당 가구원수를 고려하여 3단계로 차등지급

구분	1인 가구	2인 가구	3인 이상 가구
지원규모	27,000원 × 3개월	34,000원 × 3개월	38,000원 × 3개월
총 지원금액	81,000원	102,000원	114,000원

- 전기 · 도시가스 · 지역난방 · 등유 · LPG · 연탄 등 난방에너지를 선택적으로 구입할 수 있는 카드방식의 바우처로 지급

※ 세대별 카드결제가 어려운 전기, 지역난방 등 아파트 에너지원의 경우 요금을 자동 차감하는 가상카드 신청 가능  
 ※ 발급받은 바우처는 12월부터 3월말까지 사용 가능

3. 신청방법

- 전국 읍면사무소, 주민센터에 신청
- 한국에너지공단 에너지바우처콜센터(1600-3190)



## 에너지 취약계층 고효율조명기기 무상교체 지원

에너지 취약계층인 저소득층에 고효율 조명기기(LED)를 무상으로 교체 지원하여 전기요금을 줄이고 전력수요 절감에 기여합니다.

### 1. 신청자격

- 생계급여 · 의료급여 · 주거급여 수급권자 가구

### 2. 지원내용

- 백열등, 형광등 등의 일반 조명기기를 효율성 높은 LED조명기기로 무료교체

### 3. 신청방법

- 주민센터 신청(산업통상자원부 1577-0900)

## 사회취약계층 실내환경 진단개선사업

사회취약계층의 거주 공간에 대한 생활환경 유해인자를 점검하고, 컨설팅을 통하여 환경복지 증진에 이바지합니다.

### 1. 신청자격

- 저소득층, 결손가정(소년소녀가장, 조손 또는 한부모가족 등), 다문화가정, 장애인, 독거노인가구 등 사회취약계층 거주가구, 아토피 · 천식 등 환경성질환 어린이 거주 가구

### 2. 지원내용

- 생활환경 유해인자 진단 · 컨설팅, 실내환경 개선 및 환경성질환 어린이 진료 등을 지원

※ 폼알데하이드, 집먼지진드기 등 환경성질환 유발인자의 농도를 측정 · 점검하여, 실내공기질 오염이 심한 가구에 대하여 친환경벽지 · 장판 교체 등 실내환경을 개선하고, 아토피 등 환경성질환 어린이가 있는 가구에 대해서는 무료 진료서비스 제공

### 3. 신청방법

- 지자체(시 · 군 · 구청)가 해당가구를 선정하여 환경부에 추천
- 한국환경산업기술원(02-380-0306) / 환경부(044-201-6763)

## 저소득 장애인 맞춤형 집수리 지원

저소득 중증장애인 가구를 대상으로 장애유형, 행동패턴 등을 고려해 중증장애인이 생활하는데 불편함이 없도록 집수리를 지원해 주는 사업입니다.

### 1. 신청자격

- 장애등급이 1~4급 장애인가구
- 소득수준이 국민기초생활수급권자 및 차상위 계층(120%)
- 주택소유주가 개조와 1년 이상 거주를 허락한 임대주택(자가주택 포함)

### 2. 지원내용

- 화장실 개선, 문턱제거, 경사로 개선, 기타 편의시설 설치 등
- 지원수준: 가구당 약 400만원 ~ 600만원 지원

### 3. 신청방법

- 매년 초 동주민센터 통해 초기상담 및 신청
- 참고) 서울시다산콜센터 120 / 서울시장애인홈페이지) disability.seoul.go.kr

## 서울시 희망의 집수리 사업

서울시 공무원과 시민단체 등이 참여하는 자원봉사 활동과 사회적 기업에서 저소득일자리 창출과 연계한 사업을 통해 저소득 시민들의 주거환경을 개선을 지원합니다.

### 1. 신청자격

- 최저생계비의 150%이하의 저소득계층

### 2. 지원내용

- 공공주도형
  - 자치구별 사회적 기업, 협동조합, 비영리민간단체별 집수리
  - 수리항목: 13개 공중내역 수리(도배, 장판, 단열, 도어, 방수, 처마, 새시, 싱크대, 위생기구(세면대, 양변기), 천장벽, 타일(화장실, 주방), 도장(페인트), 전기)
  - 지원범위: 호당 100만원 이내
- 민간참여형
  - 비영리민간단체를 공모 · 선정하여 민간기부금 및 시예산 매칭으로 집수리
  - 주택에너지효율 개선(단열, 이중창 교체, LED등 설치 등) 집수리
  - 수리항목: 5개 공중내역 수리(도배, 장판, 단열, 새시(이중창), 전기)
  - 지원범위 : 호당 300만원 이내(시 지원금액 120만원 이내)

### 3. 진행절차

- 자치구: 예비 대상가구 선정 → 위탁기관: 현장실사 / 기술 자문회의 → 최종대상가구 선정
- ※ 주거복지지원센터: 대상자 수시 발굴

### 3. 신청방법

- 거주지 동주민센터 집수리 신청, 구청 사회복지과/주택과 문의
- 참고) 서울시청 주택정책과 02-2133-1216 / 홈페이지) citybuild.seoul.go.kr

MEMO

# 각종 감면 제도

장애인 공공요금감면	100
장애인 자동차 관련 혜택	102
양곡할인	103



## 각종 감면 제도

### 장애인 공공요금감면

사업명	지원대상	지원내용	비고
유선통신 요금감면	• 1~6급 등록장애인 • 장애인복지시설· 단체·특수학교, 아동복지시설	• 시내전화: 월 통화료 50% 감면 • 시외전화: 월 통화료 50% 감면(월3만원 한도) • 인터넷 전화: 월 통화료 50% 감면 • 이동전화에 거는 요금: 월1만원 한도 내 30%감면 • 초고속 인터넷 요금감면: 기본이용료의 30%	해당 통신사 신청
이동통신 요금 감면	• 1~6급 등록장애인 • 장애인복지시설·단체, 특수학교, 아동복지시설 • 장애수당, 장애아동수당 수급자 • 장애인연금수급자 중 차상위계층으로 지정된 자	• 이동전화: 가입비면제 • 기본료, 통화료(음성, 데이터에 한함): 35%할인 -차상위계층: 가구당 4인 한도 감면 가능 (월 최대 감면액 10,500원) -이동전화판매사업자(MVNO, 알뜰폰): 감면 미실시	해당 통신회사 신청
시·청각 장애인 TV 수신료 면제	• 시각, 청각 장애인이 있는 가정 • 사회복지시설에 입소한 장애인을 위하여 설치한 텔레비전 수상기	• 가정의 수신료 면제 (주거 전용 주택 안에 설치된 수상기에 한함)	동주민센터
철도· 도시철도 감면	• 1~6급 등록장애인	• 1~3급 장애인+동행 보호자 1인 -KTX, 새마을호, 무궁화호, 통근열차(50% 할인) • 4~6급 -KTX, 새마을호(평일만 30% 할인) -무궁화호, 통근열차(50% 할인) • 도시철도(지하철, 전철) : 100%	승차권 구입 시 장애인 등록증 제시
항공요금 감면 (국내선 요금)	• 1~6급 등록장애인 • 1~3급 동행보호자 1인 포함	• 대한항공: 1~4급(50%), 5~6급(30%) • 아시아나항공: 1~6급(50%)	대한항공 (1588-2001) 아시아나 항공 (1588-8000)
연안 여객선 여객 운임감면	• 1~6급 등록장애인	• 1~3급: 연안여객선 운임50% (1급 장애인: 보호자 포함) • 4~6급: 연안여객선 운임20%	한국 해운조합 (02-6096 -2044)

사업명	지원대상	지원내용	비고
공공시설 이용요금 감면	• 1~6급 등록장애인 • 1~3급 동행보호자 1인 포함	• 고궁, 능원, 국공립박물관 및 미술관, 국공립공원, 국공립공연장, 공공체육시설 입장요금 • 무료 또는 50%(단, 대관공연은 제외)	장애인 등록증 제시
도시가스 요금 할인	• 1~3급 등록장애인	• 주택용 도시가스 할인(취사용·개별난방용에 한함)	동주민센터
전기요금 감면	• 1~3급 등록장애인	• 전기요금 정액감액(월 8천원 한도)	동주민센터
장애인 의료비 공제	• 1~6급 등록장애인	• 의료비 지출액 전액의 15% 공제	근로자의 연말정산 또는 종합소득 신고시 공제신청 (국세청 126)
장애인 특수 교육비 소득공제	• 1~6급 등록장애인	• 사회복지시설이나 보건복지부장관으로부터 장애인재활교육시설로 인정받은 비영리법인에 지급하는 특수교육비 전액의 15% 공제	
장애인 보험료 공제	• 1~6급 등록장애인	• 장애인전용보장성보험의 보험료 공제 • 연 100만원 한도, 15% 공제율 적용	
소득세 공제	• 1~6급 등록장애인	• 장애인 1인당 200만원 추가 공제 • 부양가족(직계존·비속, 형제·자매 등)공제 시 장애인인 경우 연령제한 미적용	
상속세 상속 공제	• 1~6급 등록장애인 -상속인과 피상속인이 사실상 부양하고 있던 직계존·비속, 형제, 자매	• 상속인 및 동거가족인 등록장애인에게 상속공제 • 상속세과세가액은 당초 상속세 과세가액 (500만원×7세대명의 연수)	
증여세 과세가액 불산입	• 1~6급 등록장애인 중 친족으로부터 재산을 증여받고 다음의 요건을 모두 갖춘 경우 -증여 받은 재산 전부를 신탁업체에 신탁 -그 장애인이 신탁의 이익전부를 받는 수익자 -신탁기간:그 장애인이 사망할 때까지로 명시	• 장애인이 생존기간 동안 증여받는 재산가액의 합계액에 대하여 최고 5억원까지 증여세 과세가액에 불산입	주소지 관할 세무서

장애인 자동차 관련 혜택

사업명	지원대상	지원내용	비고
장애인 자동차 표지 발급	<ul style="list-style-type: none"> <li>장애인 또는 장애인과 세대별 주민등록표상 같이 기재되어 있는 배우자, 직계존·비속, 직계비속의 배우자, 형제·자매명의로 등록하여 장애인이 주로 사용하는 자동차1대</li> <li>국내거소신고한 한 재외동포와 외국인 등록을 한 외국인으로서 보행장애가 있는 사람 명의로 등록된 자동차 1대</li> <li>장애인복지시설 및 단체 명의의 자동차</li> <li>노인의료복지시설 명의의 자동차</li> <li>「장애인등에 대한 특수교육법」에 따라 장애인의 통학을 위하여 사용되는 자동차</li> <li>「영유아보육법」에 따라 장애아를 전담하는 보육시설의 명의로 등록하여 장애아보육사업에 사용되는 자동차</li> <li>「교통약자의 이동편의증진법」에 따른 특별교통수단으로서 장애인의 이동편의를 위해 사용되는 자동차</li> </ul>	<ul style="list-style-type: none"> <li>주차가능 표지 부착 차량에 대해 장애인전용주차구역에 주차가능</li> <li>-장애인의 보행상 장애여부에 따라 장애인전용주차구역을 이용할 수 있는 표지 발급</li> <li>-장애인이 탑승한 경우에만 표지의 효력이 인정</li> </ul>	동주민센터 신청
승용 자동차에 대한 LPG 연료 사용 허용	<ul style="list-style-type: none"> <li>장애인 또는 장애인과 주민등록표상 거주를 같이하는 보호자 1인과 공동명의 또는 보호자단독명의로 하는 경우의 등록된 승용자동차 1대</li> </ul>	<ul style="list-style-type: none"> <li>LPG연료 사용 허용 (LPG 연료 사용차량을 구입하여 등록 또는 휘발유 사용 차량을 구입하여 구조변경)</li> <li>LPG승용차를 사용하던 장애인이 사망하는 경우 상속자도 사용 허용</li> </ul>	시청, 구청 차량등록 기관에 신청
장애인용 차량에 대한 취득세·자동차세 면제	<ul style="list-style-type: none"> <li>1~3급(시각4급)의 장애인 본인이나 그 배우자 또는 주민등록표상 장애인과 함께 거주하는 직계 존·비속(재혼포함), 직계비속의 배우자(외국인포함), 형제, 자매 중 1인과 공동명의</li> <li>배기량 2000cc 이하 승용차</li> <li>승차정원 7~10인승 이하 승용차</li> <li>승차정원 15인승 이하 승합차</li> <li>적재정량 1톤 이하 화물차</li> <li>이륜자동차 중 1대</li> </ul>	<ul style="list-style-type: none"> <li>취득세 (중전 등록세 포함) 자동차세 면제</li> </ul>	시청, 구청 세무과 신청
승용 자동차에 대한 개별 소비세 면제	<ul style="list-style-type: none"> <li>1~3급 등록장애인 본인 명의, 장애인과 주민등록상 생계를 같이하는 배우자, 직계존속, 직계비속, 직계비속의 배우자, 형제자매 중 1인과 공동명의로 등록된 승용자동차 1대 (5년 이내 양도할 경우, 진존연도 부과)</li> </ul>	<ul style="list-style-type: none"> <li>개별소비세 500만원 한도로 면제</li> <li>교육세는 개별소비세의 30% 한도</li> <li>-장애인을 위한 특수장비 설치비용: 과세표준에서 제외</li> </ul>	자동차 판매인 상담 국세 청서관 관할 세무서

사업명	지원대상	지원내용	비고
차량 구입 시 도시철도 채권 구입 면제	<ul style="list-style-type: none"> <li>장애인명의 또는 장애인과 주민등록상 같이 거주하는 보호자 1인과 공동명의로 등록된 보철용의 아래 차량 중 1대</li> <li>비사업용 승용차, 15인승 이하 승합차, 소형화물차(2.5톤 미만)</li> </ul>	<ul style="list-style-type: none"> <li>도시철도채권 구입의무 면제</li> </ul>	관할 시청, 구청 차량등록 기관신청 (자동차 판매사 영업사원 문의)
고속도로 통행료 50% 할인	<ul style="list-style-type: none"> <li>장애인 또는 장애인과 주민등록표상 같이 기재되어 있는 보호자의 명의로 등록된 아래의 차량 중 1대에 승차한 등록장애인</li> <li>배기량 2,000cc 이하 승용차</li> <li>승차정원 7~10인승 이하 승용차</li> <li>승차정원 12인승 이하 승합차</li> <li>최대적재량1톤 이하 화물자동차</li> <li>※ 경차와 영업용차량(노랑색의 번호판) 제외</li> </ul>	<ul style="list-style-type: none"> <li>고속도로 통행료 50% 할인</li> <li>-일반차로: 요금정산소에서 통행권, 할인카드, 장애인통합복지카드 제시</li> <li>-하이패스차로: 출발 전 하이패스감면 단말기 지문인식기 인증 후 출구 통과</li> </ul>	장애인통합 복지카드: 동 주민센터 감면단말기 지문정보 입력: 동 주민센터 및 한국도로공사 지역본부
공용주차장 주차요금 감면	<ul style="list-style-type: none"> <li>등록장애인</li> <li>장애인 자가 운전차량</li> <li>장애인이 승차한 차량</li> </ul>	<ul style="list-style-type: none"> <li>지방자치단체의 조례에 의거 할인 혜택 부여(대부분 50%)</li> </ul>	장애인등록증 제시
자동차 검사 수수료 감면	<ul style="list-style-type: none"> <li>등록장애인</li> <li>세대별 주민등록표상 같이 기재 되어 있는 보호자 명의로 등록된 비사업용자동차 1대</li> <li>승용차, 12인승 이하 승합차, 적재량 1톤 이하 화물차</li> </ul>	<ul style="list-style-type: none"> <li>정기적 검사 및 종합검사 수수료</li> <li>-1~3급: 50%</li> <li>-4~6급: 30%</li> <li>일반수수료</li> <li>-정기검사: 15,000원~25,000원</li> <li>-종합검사: 45,000~61,000원</li> </ul>	교통안전공단 자동차검사소 (1577-0990)

양곡할인

1. 신청자격

- 기초생활수급자, 차상위계층

2. 지원내용

- 정부양곡을 50% 할인된 가격으로 제공

3. 신청방법

- 주민센터 신청(보건복지콜센터 129)

MEMO

# 뇌성마비장애인을 위한 스포츠·여가 활동

스포츠 영역	106
스포츠강좌이용권	107
문화누리카드(통합문화이용권)	108
장애인·노인을 위한 돌봄여행서비스	109
여행정보 안내	110



## 뇌성마비 장애인을 위한 스포츠·여가 활동

### 스포츠 영역

#### 1. 장애인 체육종목

- 양궁, 육상, 배드민턴, 보치아, 사이클, 축구, 사격, 수영, 골볼, 유도, 론볼, 역도, 탁구, 좌식배구, 농구, 휠체어 펜싱, 휠체어테니스, 볼링, 휠체어러비, 조정, 크로스컨트리, 아이스슬레이지하키, 알파인스키, 휠체어컬링, 빙상, 럭비, 요트, 태권도, 승마, 골프, 당구 등

#### 2. 장애인 체육 정보안내

- 대한장애인체육회 02-3434-4500 (<http://www.koreanpc.kr>)

#### 3. 뇌성마비장애인의 주요 스포츠 종목

##### ① 보치아

- 그리스의 공던지기 경기에서 유래한 것으로, 국내에서는 1987년 제7회 전국장애인체육대회에서 처음 경기가 치러졌으며, 한국뇌성마비복지회의 주최로 제1회 전국뇌성마비인 보치아경기대회가 개최되었음.
- 개인 경기와 2인조 경기는 4엔드, 단체전은 6엔드로 이루어지며 개인 경기 선수는 3번과 4번 던지기 구역에서 경기하고 단체 경기는 1, 3, 5번(홈 사이드), 2, 4, 6번(어웨이 사이드)까지 던지기 구역을 사용하여 경기함.
- 선수들은 공을 경기장 안으로 던지거나 굴리거나 발로 차서 보냄. 6개의 빨간색 공과 6개의 파란색공을 가지고 각 선수가 매 회마다 표적구에 가장 가까이 던진 공에 대하여 1점을 부가하며 6회를 한 다음 점수를 합산하여 많은 득점을 한 팀이 승리함.

##### ※ 정보문의

대한장애인보치아연맹 02-930-8180 (<http://k-boccia.kosad.kr>)

##### ② 7인제 축구

- 국제축구연맹(FIFA)의 규정을 적용하고 11인제 지적장애 축구부문, 11인제 청각장애, 7인제 뇌성마비, 5인제 시각장애축구 부문으로 실시.
- 전·후반 각 30분, 휴식시간은 15분이며, 한 팀은 7인으로 구성되고, 선수는 C5, C6, C7, C8 등급 선수만이 출전할 수 있음. 각 팀 중 적어도 한명은 C5 또는 C6 등급의 선수가 경기에 임하고 있어야 하며, 그렇지 못할 경우 참가선수의 수는 6명으로 제한됨. 경기 중 C8등급 선수는 최대 2명임.

##### ※ 정보문의

대한장애인축구협회 02-735-5851~3 (<http://kofad.kosad.kr>)

#### ③ 파크골프

- 파크골프의 어원은 Park(공원) + Golf(골프) = Park Golf(커뮤니케이션스포츠)의 의미임. 즉, 공원 개념에 골프의 게임요소를 합쳐, 적은 부지에서 '장애인과 어린 아이부터 노인, 3세대 가족, 연인, 직장인 등 누구나' 즐길 수 있도록 재편성한 커뮤니케이션 스포츠임.
- 티그라운드에서 각 홀까지를 1홀이라 하고 9홀이 하프, 18홀이 1라운드가 됨. 1홀의 거리는 20~100m 이고, 파는 3~5타로 설정되어짐. 코스에는 Fairway, bunker, 러프, 그리고 플레이를 금지하는 OB지역이 있음. 룰을 위반한 경우 2타를 더 가산하는 패널티가 부여되며, 모두 2타 벌칙이 있음. 1라운드는 18홀로 스트로크 플레이와 매치 플레이가 일반적임. 4인 1조로 진행되며, 18홀 기준 1시간 30분 ~ 2시간 정도 소요됨.

##### ※ 정보문의

대한장애인골프협회 070-8942-0918 (<http://www.dpga.org>)

### 스포츠강좌이용권

저소득층 청소년들의 지속적인 스포츠 활동을 보장하여, 체력 향상 및 건강한 여가활동을 지원하는 사업입니다.

#### 1. 신청자격

- 국민기초생활수급자로 만 5세 ~ 만 18세

#### 2. 지원내용

- 강좌내용 및 지원금액
  - 지정된 시설(스포츠이용권 카드로 결제 가능한 시설)의 모든 스포츠 강좌
  - 매월, 최대 7만원 한도, 스포츠활동 강좌비 지급(전용카드 발급)
  - 수강료 7만원 이상 : 차액 본인 부담

#### • 지원기간

- 시청, 구청에서 부여한 한도기간 만큼 사용(최대 6~12개월)
- 단, 처음 스포츠이용권 대상자로 선정된 경우 스포츠이용권카드 발급기간 고려 신청일 익월부터 사용할 수 있음
  - ※ 1인 1강좌 수강 원칙(한 달 기준)

#### 3. 신청방법

- 온라인신청 : 국민체육진흥공단, 스포츠강좌이용권 홈페이지 신청
- 방문신청 : 주소지 시청(문화체육과), 구청(스포츠 이용권 담당자) 신청
  - ※ 거주하는 시·군·구별 신청기간이 다를 수 있어, 확인 필요
- 참고) 스포츠강좌이용권 대표번호 02-410-1298, 1544-7000(카드 홈페이지) [www.svoucher.or.kr](http://www.svoucher.or.kr)(지정시설 검색)

문화누리카드(통합문화이용권)

경제적·사회적·지리적 여건으로 인한 문화소외계층에게 공연, 영화, 전시 등 문화예술프로그램 관람 지원과 음반, 도서 구입 및 국내여행과 스포츠 관람을 지원하는 사업입니다.

1. 신청자격

- 국민기초생활수급자, 법정 차상위계층 및 우선돌봄 차상위 가구

2. 지원내용

- 공연·전시·영화 등 다양한 문화예술프로그램의 관람
- 음반·도서 구입과 국내 여행과 스포츠 관람을 이용하실 수 있는 이용권 카드 발급
- 카드별 지원 내역

구분	내역
개인카드	<ul style="list-style-type: none"> <li>• 연간 5만원/세대당(동일 세대 내 합산: 매수 제한 없음) -전년도와 같이 세대별 단일 카드를 사용하고 싶은 경우, 세대원 1명의 카드로 합산 신청 가능</li> <li>• 제공 연령 : 만 6세 이상</li> </ul>
시설수급자 개인카드	<ul style="list-style-type: none"> <li>• 연간 5만원/1매 발급</li> <li>• 복지시설, 여성복지시설, 부랑인복지시설 등(비인가시설 제외)</li> </ul>

3. 신청방법

- 온라인: 문화누리 홈페이지 통해 신청
- 오프라인: 동주민센터 신청  
※ 스포츠강좌이용권 선정자: 문화누리카드 발급제한(시스템 자동 발급 제한)
- 참고) 문화누리 대표번호 1544-3412 / 홈페이지) www.munhwanuricard.kr  
농협콜센터) 1644-4000

장애인·노인을 위한 돌봄여행서비스

관광에 대한 높은 욕구에도 불구하고 신체적 특성으로 인한 활동제한 및 관광 인프라 부족으로 양질의 서비스를 받지 못하는 장애인과 노인을 위한 특화된 전문돌봄여행서비스를 제공합니다.

1. 신청자격

- 신체활동이 가능한 장애인(연령 무관)
- 국가유공자 예우에 관한 법률에 의해 상이등급 판정을 받은 자
- 만 65세 이상 노인, 기초연금 대상자(소득, 연령기준 제외)
- 소득: 기준 중위소득 140% 이하 가정

2. 지원내용

- 서비스내용  
- 전문 돌봄인력이 동반하는 장애인, 노인 맞춤형 국내여행서비스 제공
- 등급별 대상

구분	대상	제공인력	
1박 2일	1등급	<ul style="list-style-type: none"> <li>• 장애인: 1~2급</li> <li>• 국가유공자: 상이등급 1~3급</li> <li>• 장기요양보험: 1~3급</li> </ul>	제공인력 1인당 2인 이하
	2등급	<ul style="list-style-type: none"> <li>• 장애인: 3급 이하</li> <li>• 국가유공자: 상이등급 4~5급</li> <li>• 장기요양보험: 4~6급</li> </ul>	제공인력 1인당 5인 이하
	3등급	<ul style="list-style-type: none"> <li>• 만65세 이상 노인</li> <li>• 국가유공자: 상이등급 6~7급</li> </ul>	제공인력 1인당 10인 이하
당일프로그램	1~3등급 모두		

3. 서비스 가격

(단위: 천원)

등급	기준가격	정부지원금	본인부담금	기간	재판정
1박 2일	1등급	180	155	연1회	불가 (평생 1회)
	2등급	170	145		
	3등급	150	125		
당일 프로그램	74	62	12		

※ 서비스 신청 후, 6개월 이내 이용

- 1박2일 프로그램을 기본형으로 위와 같이 서비스 가격 설정
- 당일 프로그램 : 별도 서비스 가격 설정하여 지원
- 2박3일 프로그램 : 추가금액을 본인부담금으로 부과(정부지원금 동일)

4. 신청방법

- 동주민센터 통해 초기상담 및 신청
- 참고) 서울시 지역사회서비스투자사업 자치구별 시행여부 확인 필요

여행정보 안내

1 서울 관광 안내







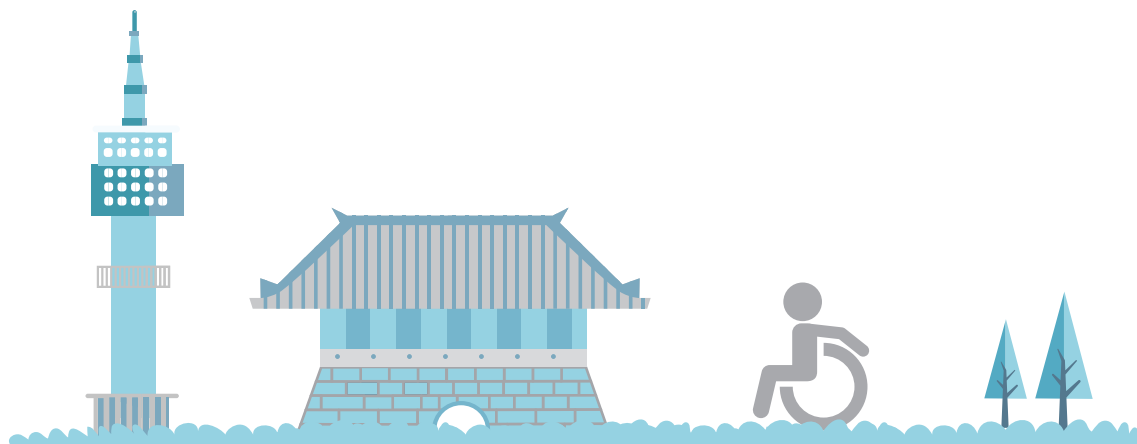





※ 서울특별시 장애인 관광편의정보(<http://disability.seoul.go.kr/amenity/>) 참조

■ 범례

표시	내용	표시	내용
	주출입구 접근로		장애인전용 주차구역
	주출입구 높이차이 제거		장애인용 승강기
	장애인용 화장실		매표소
	안내서비스		휠체어 대여
	시각장애인 편의서비스		청각장애인 편의서비스

















■ 고궁

소재지	장애인 편의시설
 <b>경복궁</b> 서울시 종로구 사직로 161 T.02-3700-3900	
 <b>경희궁</b> 서울시 종로구 신문로 2가 1 T.02-724-0114	
 <b>덕수궁</b> 서울시 중구 세종대로 99 T.02-771-9951	
 <b>윤현궁</b> 서울시 종로구 삼일대로 464 (윤니동) T.02-766-9090	
 <b>창경궁</b> 서울시 종로구 창경궁로 185 T.02-762-4868	
 <b>창덕궁</b> 서울시 종로구 율곡로 99번지 T.02-762-8261	

■ 공원

소재지	장애인 편의시설
 <b>낙산공원</b> 서울시 종로구 낙산길 54 T.02-743-7985	
 <b>독립공원</b> 서울시 서대문구 통일로 251 T.02-364-4686	
 <b>보라매공원</b> 서울시 동작구 여의대방로 20길 33 T.02-2181-1183	



소재지	장애인 편의시설
 <b>북서울꿈의숲</b> 서울시 강북구 월계로 176 T.02-2289-4001	
 <b>서울대공원</b> 경기도 과천시 대공원광장로 102 T.02-500-7338	
 <b>서울숲</b> 서울시 성동구 뚝섬로 273 T.02-460-2905	
 <b>선유도공원</b> 서울시 영등포구 선유로 343 T.02-2631-9368	
 <b>시민의숲</b> 서울시 서초구 매향로 99 T.02-575-3895	
 <b>어린이대공원</b> 서울시 광진구 능동로 216 T.02-450-9311	
 <b>여의도공원</b> 서울시 영등포구 여의공원로 68 T.02-761-4078	
 <b>월드컵공원</b> 서울시 마포구 월드컵로 243-60 T.02-300-5500	
 <b>중랑캠핑숲</b> 서울시 중랑구 망우로 87길 110 T.02-434-4371	
 <b>푸른수목원</b> 서울시 구로구 연동로 240 T.02-2686-3200	

※ 유적지 및 박물관, 미술관은 관련 홈페이지를 참고하세요

2 기타 여행정보 사이트 안내

사이트명	지역	문의처
한국관광공사	대한민국 전 지역	<a href="http://korean.visitkorea.or.kr">http://korean.visitkorea.or.kr</a>
서울시 장애인 관광편의정보	서울지역	<a href="http://disability.seoul.go.kr">http://disability.seoul.go.kr</a>
경주장애인관광도우미센터	경주지역	<a href="http://www.jangtour.org">http://www.jangtour.org</a> ☎ 054-745-2255
휠체어로 즐기는 대구관광	대구지역	<a href="http://www.wheeltour.or.kr">http://www.wheeltour.or.kr</a> ☎ 053-633-8001, 053-621-6160

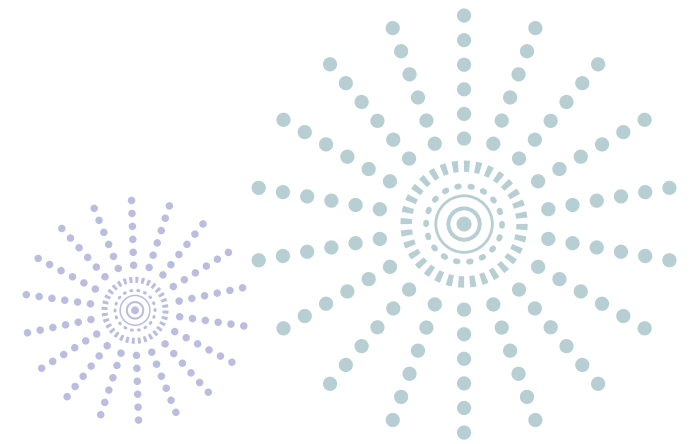

MEMO

# 뇌성마비장애인을 위한 보조기기 및 보조기기센터

보조기기 ..... 116  
보조기기 센터 ..... 117



## 뇌성마비 장애인을 위한 보조기기 및 센터

### 보조기기

영역	사진	설명	제품
일상생활 보조기구		장애인이 식사, 용변, 목욕, 의복착용 등을 독립적으로 수행하거나 보호자가 보조할 수 있도록 위해 사용하는 보조기구	목욕의자, 이동용 변기, 식사보조도구 등
컴퓨터접근 보조기구		신체적 장애로 인해 일반적인 컴퓨터 접근이 어려운 장애인들이 우세한 신체부위를 활용해 컴퓨터를 활용할 수 있도록 하는 보조기구	빅키보드, 조우스, 롤러조이스틱 등
자세 보조기구		올바른 자세유지가 어려운 장애인에게 각종 벨트 및 서포트 장치를 통해 앉기, 서기, 눕기 자세를 유지할 수 있도록 하는 보조기구	이너, 기립훈련기, 피더시트 등
작업 및 학습 보조기구		장애인의 직업, 학습 능력 향상을 위해 사용하는 보조기구	작업테이블, 필기보조도, 페이지터너 등
의사소통 보조기구		언어장애를 갖고 있는 장애인이 원활한 의사소통을 위해 사용하는 보완대체 의사소통기구	gotalk, 이지컴, 키즈보이스 등
감각 보조기구		시·청각 장애인이 컴퓨터, 독서 및 일상생활에서 정보접근을 할 수 있도록 하는 보조기구	독서확대기, 한소네, 센스리더, 음성증폭기 등
이동 보조기구		보행이 어려운 장애인이 이동을 위해 사용하는 보조기구	휠체어, 워커, 전동스쿠터 등
여가 보조기구		장애인의 여가, 레포츠를 위해 사용하는 보조기구	특수자전거, 스포츠용 휠체어, 카드혼합기 등

### 보조기기센터

센터명	전화번호
중앙보조기구센터	1670-5529
경기도북부 보조기구센터	031-852-7363
인천광역시 보조기구센터	032-540-8989
대전광역시 보조기구센터	042-388-2981~2
대구광역시 보조기구센터	053-650-8340~1
부산광역시 보조기구센터	051-790-6192~5
광주광역시 보조기구센터	062-613-9365~6
충청북도 보조기구센터	043-265-0401
경상남도 보조기구센터	055-270-7576~8
제주특별자치도 보조기구센터	064-753-9997
서울시보조공학서비스 강동센터	02-440-5891~5
서울시보조공학서비스 강서센터	02-2662-3495
서울시보조공학서비스 노원센터	070-4347-9023~5
경기도재활공학서비스 연구지원센터	031-295-7363
자세유지기구센터	032-540-8988



# 3장

뇌성마비장애인이  
이용가능한  
장애인 복지시설,  
재활병원 및  
교육기관 안내

---

장애인 복지시설	122
재활병원	136
교육기관	142

※ 안내지역 : 서울 (단, 장애인거주시설만  
경기지역 포함)

# 장애인 복지시설

장애인복지관	122
IL센터	124
장애인주간보호시설	126
장애인단기보호시설	127
장애인거주시설	128
공동생활가정(그룹홈)	129
체험홈	130
자립생활가정	131
근로사업장	132
보호작업장	133



## 장애인 복지시설

### 장애인복지관

#### 1. 지원대상

- 등록장애인 및 가족

#### 2. 지원내용

- 장애인에 대한 상담, 의료재활, 직업재활, 사회생활 적응지도, 사회교육 등 종합적인 서비스 제공

#### 3. 신청방법 및 문의

- 시군구 장애인 담당부서 문의 (보건복지콜센터 ☎129)

번호	지역	기관명	전화번호	주소	비고
1	강남구	강남장애인복지관	02-445-8006	서울시 강남구 개포로 605 (개포동12-10)	종합
2	강남구	하상장애인복지관	02-451-6000	서울시 강남구 개포로 613 (개포동 12-5)	종합
3	강남구	성모자애복지관	02-3411-9581	서울시 강남구 현릉로 757길 35 (울현동 100)	종합
4	강동구	시립서울 장애인종합복지관	02-440-5700	서울시 강동구 고덕로 201 (고덕동 317-24)	종합
5	강북구	강북장애인종합복지관	02-989-4215	서울시 강북구 오현로 189 (번2동306-12)	종합
6	강서구	강서노성마비복지관	02-932-4292	서울시 강서구 방화대로45길 69 (방화동452-5)	뇌병변
7	강서구	기쁜우리복지관	02-3665-3831	서울시 강서구 허준로 65 (가양동1466번지)	종합
8	강서구	늘푸른나무복지관	02-3661-3401	서울시 강서구 허준로5길 37 (가양2동1470-2)	종합
9	광진구	정립회관	02-446-1237	서울시 광진구 워커일로 93 (구의동16-3)	지체
10	구로구	에덴장애인종합복지관	02-2611-1711	서울시 구로구 고척로21가길 84-35 (개봉1동50-8)	종합
11	구로구	성프란치스코장애인 종합복지관	02-830-6500	서울시 구로구 남부순환로105라길 25-10 (가리봉동131-2)	종합
12	금천구	금천장애인종합복지관	02-6912-8000	서울시 금천구 시흥대로101길 17 (독산1동1011-1)	종합
13	노원구	성민장애인복지관	02-931-7970~2	서울시 노원구 노원로32길 30-3 (상계동321-9)	종합

번호	지역	기관명	전화번호	주소	비고
14	노원구	서울시립 상이군경복지관	02-935-6375	서울시 노원구 덕릉로70가길 73 (상계동771)	지체
15	노원구	서울시립북부 장애인종합복지관	02-951-9876	서울시 노원구 덕릉로70가길 92 (상계동771)	종합
16	노원구	서울시립 뇌성마비복지관	02-932-4411	서울시 노원구 덕릉로70가길 96 (상계6.7동771)	뇌병변
17	동대문구	동문장애인복지관	02-2244-3100	서울시 동대문구 장안벚꽃로7길 5 (휘경동49-39)	종합
18	동작구	시립남부장애인 종합복지관	02-829-7100	서울시 동작구 여의대방로 98 (신대방동395)	종합
19	마포구	마포장애인종합복지관	02-306-6212	서울시 마포구 월드컵로 213 (성산2동595-1)	종합
20	서대문구	서대문장애인 종합복지관	02-3140-3000	서울시 서대문구 북아현로 24 (북아현동129-37)	종합
21	서초구	서초구립 한우리정보문화센터	02-2055-0909	서울시 서초구 서초동380 (남부순환로 340길 15)	종합
22	성동구	성동장애인종합복지관	02-2290-3100	서울시 성동구 청계천로 506 (마장동527-2)	종합
23	성북구	성북장애인복지관	02-915-9200	서울시 성북구 화랑로 130 (하월곡동11-11)	종합
24	송파구	송파인성장애인복지관	02-431-8881	서울시 송파구 마천로61길 26 (마천1동211-90호)	종합
25	송파구	방이복지관	02-3432-0477	서울시 송파구 오금로11길 68 (방이동52-2)	지체
26	양천구	양천구립장애인복지관	02-2061-2501	서울시 양천구 목동동로 159 (신정동319-13)	종합
27	영등포구	서울시립 영등포장애인복지관	02-3667-0870~5	서울시 영등포구 버드나루로 22 (영등포동2794-379)	종합
28	용산구	용산장애인복지관	02-707-1970	서울시 용산구 효창원로93길 49 (효창동3-268)	종합
29	은평구	서부장애인종합복지관	02-351-3982	서울시 은평구 갈현로11길 30 (구산동191-1)	종합
30	종로구	종로장애인종합복지관	02-6395-7070	서울시 종로구 지하문로 89 세종마을 푸르메센터 3층	종합
31	중구	중구장애인복지관	02-2235-1328	서울시 중구 퇴계로 460(신당동)	종합
32	중랑구	원광장애인종합복지관	02-438-2691	서울시 중랑구 신내로 56 (신내동572-2)	종합

IL센터

1. 지원대상

- 등록장애인

2. 지원내용

- 권익옹호, 정보제공, 동료상담, 자립생활 기술훈련, 이동지원서비스, 탈시설 자립지원

3. 신청방법 및 문의

- 한국장애인자립생활센터 총연합회 내 회원기관 참조 / <http://www.koil.kr>

번호	기관명	전화번호	주소
1	Good Job자립생활센터	02-518-2197	서울시 강남구 역삼동 827-61 강남문화원2층
2	해뜨는양지 장애인자립생활센터	02-442-9664	서울시 강동구 구천면로 424, 303호 (명일동, 명일메가타운)
3	참세상강북 장애인자립생활센터	02-980-5264	서울시 강북구 신수봉로 291
4	아름다운행동 장애인자립생활센터	02-2605-0420	서울시 강서구 강서로 466 우리벤처타운
5	남은자 장애인자립생활센터	02-3664-0874	서울시 강서구 공학대로41길 51 세신그린코아 901
6	누리장애인자립생활센터	02-2064-0896	서울시 강서구 방화동567-4 삼정코아상가B01호
7	강서길라 장애인자립생활센터	02-3662-0946	서울시 강서구 양천로 551-24번지 한화비즈메트로2차 502호
8	강서다솔 장애인자립생활센터	070-4200-2136	서울시 강서구 양천로57길 36 가양5단지 A상가동 지하1층 4, 5, 6호
9	꿈장애인자립생활센터	02-2691-2692	서울시 강서구 화곡로31다길 11 유타아트리움아파트 1층
10	관악장애인자립생활센터	02-877-0293	서울시 관악구 서원동 1638-32 삼모빌딩1011호
11	광진으뜸 장애인자립생활센터	02-444-4399	서울시 광진구 광나루로56길 85 강변테크노마트 1808호
12	광진나눔장애인자립생활센터	02-6348-8915	서울시 광진구 광장로 58 2층
13	구로조은장애인자립생활센터	02-2612-3391	서울시 구로구 개봉동 403-108 명인빌딩4층

번호	기관명	전화번호	주소
14	구로장애인자립생활센터	02-857-9501	서울시 구로구 구로동 95-1 (구로중앙로18길60)
15	사람희망 금천장애인자립생활센터	070-4035-4340~1	서울시 금천구 독산동 291-5시티렉스5층에프510호
16	노원장애인 자립생활센터어울림	02-930-8212	서울시 노원구 상계동 1305번지 동양메이저상가B16-7호
17	도봉노적성해 장애인자립생활센터	02-455-2887	서울시 도봉구 도봉로 164길 33-25 북부법조타운 302호
18	새날동대문 장애인자립생활센터	02-959-5603	서울시 동대문구 천호대로 307 클래식타워 606호
19	우리동작 장애인자립생활센터	02-812-2536	서울시 동작구 상도2동 372-4번지 2층
20	마포장애인자립생활센터	02-337-6150	서울시 마포구 월드컵로 592-6번지 이안상암 2차상가 206호
21	서대문햇살아래 장애인자립센터	02-720-6698	서울시 서대문구 통일로 34길 28-6
22	서초장애인자립생활센터	02-575-7616	서울시 서초구 우면동 68-1 비우외복지문화회관401호
23	성동느티나무 장애인자립생활센터	070-8834-0551	서울시 성동구 성수일로10길 33 9층, 909호
24	성북미래 장애인자립생활센터	02-717-6150	서울시 성북구 종암로 34길 15-10
25	서울장애인자립생활센터	02-404-0920	서울시 송파구 거여동 293-1 세신웨일리타운 305호
26	사람사랑양천 장애인자립생활센터	02-2608-2979	서울시 양천구 지양로길 5
27	해오름장애인 자립생활센터	02-786-8482	서울시 영등포구 국회대로62길 14 (한국스카우트연맹) 302호
28	중증장애인독립생활연대	02-716-0302	서울시 용산구 한강로2가 80-2 풍양빌딩1층
29	은평늘봄 장애인자립생활센터	070-8750-1724	서울시 은평구 불광로 40-9 갤러시티타운 301호
30	중구길벗 장애인자립생활센터	02-2252-9050	서울시 중구 퇴계로 382 태화빌딩 3층
31	신세계중앙 장애인자립생활센터	02-2207-1072	서울시 중랑구 서울시 중랑구 봉화산로 56길 153 (대명플라자 503호)

장애인주간보호시설

1. 지원대상

- 등록장애인

2. 지원내용

- 장애인을 낮 시간 동안 보호하고 재활치료 및 교육, 여행·견학·취미생활 등의 기회를 제공하여 장애인 가족이 안심하고 사회·경제활동을 할 수 있도록 지원

3. 신청방법 및 문의

- 시군구 장애인 담당부서 문의 (보건복지콜센터 ☎129)

번호	시설명	전화번호	주소	연령	구분
1	햇별교실	02-2661-0670	서울시 강서구 개화동로 21길 4	성인	지적·뇌병변
2	강서뇌성마비 주간보호센터	02-2662-3491	서울시 강서구 방화대로 45길 69, 2층 (방화동 452-5)	성인	뇌병변
3	오뚜기뇌성마비 주간보호센터	02-932-4412	서울시 노원구 덕릉로 70가 96	성인	뇌병변
4	지앤지 주간보호센터	02-998-2855	서울시 도봉구 삼양로 577-44, 2층 (쌍문동)	청소년·성인	뇌병변
5	마포장애인 주간보호센터	02-302-1066	서울시 마포구 성산2동 성산월드타운대림아파트 102동 102호	청소년·성인	지체·지적·뇌병변
6	우리마포장애인 주간이용센터	02-359-1000	서울시 마포구 신촌로 26길 10 (노고산동)	성인	지적·뇌병변
7	서리풀 주간보호센터	02-2055-0909	서울시 서초구 남부순환로340길 15 (서초동)	성인	뇌병변
8	성동장애인 주간보호	02-2290-3141	서울시 성동구 청계천로 506	아동	지적·뇌병변
9	한빛장애인 주간보호시설	02-713-5050	서울시 용산구 효창원로 69길 42-3	청소년·성인	뇌병변

\* 서울특별시 장애인복지사이트(<http://disability.seoul.go.kr/>) 또는 보건복지부 (<http://www.mohw.go.kr/>) 내 '장애인복지시설일람표'사이트 참조  
\* 시설의 운영방침에 따라 이용대상이 변동될 수 있습니다.

장애인단기보호시설

1. 지원대상

- 등록장애인

2. 지원내용

- 장애인을 일정기간 보호하고 재활치료 및 교육, 여행·견학·취미생활 등의 기회를 제공하여 장애인 가족이 안심하고 사회·경제활동을 할 수 있도록 지원

3. 신청방법 및 문의

- 시군구 장애인 담당부서 문의 (보건복지콜센터 ☎129)

번호	시설명	전화번호	주소	연령	구분
1	강서희망의집	02-2605-7980	서울시 강서구 강서로34길 36	성인	뇌병변
2	선린원	02-2654-3372	서울시 강서구 까치산로22길 35-5	아동·성인	뇌병변·중증장애인
3	동천 단기보호센터	02-976-0563	서울시 노원구 노원로18길 41	성인	서울거주 등록장애인
4	사랑샘 단기보호시설	02-932-4635	서울시 노원구 중계로 163	아동·청소년	등록장애인
5	한빛동지	02-336-3100	서울시 마포구 월드컵북로12길 98(성산동)	아동·성인	지체
6	시립서대문장애인 단기보호센터	02-372-9394	서울시 서대문구 증가로4길 58-16	성인 (여성)	전장애
7	시립중랑장애인 단기보호센터 다운누리	02-434-2114	서울시 중랑구 겸재로61길	성인 (여성)	지적·뇌병변

\* 서울특별시 장애인복지사이트(<http://disability.seoul.go.kr/>) 또는 보건복지부 (<http://www.mohw.go.kr/>) 내 '장애인복지시설일람표'사이트 참조  
\* 시설의 운영방침에 따라 이용대상이 변동될 수 있습니다.



장애인거주시설

1. 지원대상

- 등록장애인

2. 지원내용

- 장애인이 필요한 기간 거주하면서 재활에 필요한 상담·치료·훈련 등의 서비스를 받아 사회복귀를 준비하거나, 장애로 인하여 장기간 요양하는 시설

3. 신청방법 및 문의

- 시군구 장애인 담당부서 문의 (보건복지콜센터 ☎129)

번호	시설명	전화번호	주소	구분
1	주몽재활원	070-8255-0315	서울시 강동구 상암로 369(상일동)	아동
2	암사재활원	02-441-0407	서울시 강동구 암사3동 196-1	아동
3	디딤자리	02-987-6009	서울시 강북구 수유1동 472-101	영유아(0~6세)
4	섬터요양원	02-937-5057	서울시 노원구 상계동 1131-41	성인(19~45세)
5	늘편한집	02-933-5228	서울시 노원구 중계동 308-3	성인
6	천애재활원	02-930-4635	서울시 노원구 중계로 163	지체
7	승가원 장애아동요양시설	02-921-6410	서울시 성북구 안암동5가 10-1	아동
8	가브리엘의집	02-757-1511	서울시 용산구 후암동 102-19	아동·성인
9	영락애니아의집	02-754-8507	서울시 용산구 후암동 370	아동
10	루디아의집	031-581-1215	경기도 가평군 북면 도대리 산176-1	아동·성인
11	한사랑장애영아원	031-764-3117	경기도 광주시 초월면 신월리 333	영유아 (6개월~4세)
12	한사랑마을	031-764-2115	경기도 광주시 초월면 신월리 333	아동·성인
13	향유의집	031-981-0909	경기도 김포시 양촌읍 양곡리 490	성인
14	효정비전타운	031-323-0030	경기도 용인시 처인구 백암면 상백로 648	성인
15	생수의집	031-536-0585	경기도 포천시 군내면 직두리 155-5	성인

\* 보건복지부 (<http://www.mohw.go.kr/>) 사이트 내 '장애인복지시설일람표' 참조

\* 시설의 운영방침에 따라 이용대상이 변동될 수 있습니다.

공동생활가정(그룹홈)

1. 지원대상

- 만18세 이상 등록장애인으로 그룹홈에서 생활하는 것이 재활, 자립에 더 효과적이라고 인정되는 자

2. 지원내용

- 자립생활 지원 : 개인위생, 건강, 식생활, 의생활, 가사관리 등
- 사회적응 지원 : 사회편의시설 활용, 대중교통수단 활용, 대인관계, 성교육 등
- 지역사회와의 유대 지원 : 지역주민과의 교류, 사회행사와 활동 참여 등
- 여가생활 및 직업생활 지원 : 여가기술 습득, 취업알선 및 교육 등
- 정서안정 지원 : 가족적인 분위기 조성, 행동수정, 개별·집단·부모상담 등

3. 신청방법 및 문의

- 보건복지콜센터 ☎129
- 서울시그룹홈지원센터 ☎02-756-7060 / [www.ghcenter.org](http://www.ghcenter.org)

번호	시설명	전화번호	주소	구분
1	We하는집	02-932-4292	서울시 구로구 부일로 871-16 (은수동 10-27) 디아이빌 2차	성인 남성
2	오투기하우스	02-932-4292	서울시 구로구 부일로 871-16 (은수동 10-27) 디아이빌 2차	성인 남성

\* 보건복지부 (<http://www.mohw.go.kr/>) 사이트 내 '장애인복지시설일람표' 참조



체험홈

1. 지원대상

- 등록장애인 중 서울시 관할 장애인거주시설 생활인 또는 퇴소자

2. 지원내용

- 장애인 자립생활 체험홈은 장애인생활시설 거주자 중 자립생활 희망자를 대상으로 6개월에서 24개월 동안 지역 사회 내에서 거주하면서 자립생활을 처음 경험하는 곳으로, 지역사회로의 성공적인 전환을 위하여 일상 생활 및 사회적응에 대한 체계적인 훈련을 체험하는 주거공간
- 입주인원 : 1주택 당 3~4명 거주(1인 1실 기준)
- 입주기간 : 6개월~24개월

3. 문의

- 서울시복지재단 ☎02-724-0884~6 / www.welfare.seoul.kr

번호	시설명	전화번호	주소
1	구로장애인자립생활센터	02-857-9501	서울시 구로구 구로동 95-1 (구로중앙로18길60)
2	마포장애인자립생활센터	02-337-6150	서울시 마포구 월드컵로 592-6번지 이안상암 2차상가 206호
3	중구길벗 장애인자립생활센터	02-2252-9050	서울시 중구 퇴계로 382 태화빌딩 3층
4	이음장애인자립생활센터	02-6081-5900	서울시 영등포구 영중로 145(영등포동8가) 영등포삼환아파트 106동 상가 102호
5	Good Job자립생활센터	02-518-2197	서울시 강남구 역삼동 827-61 강남문화원2층

자립생활가정

1. 지원대상

- 탈시설 장애인

2. 지원내용

- 탈시설 장애인을 대상으로 기본 2년에서 최장 5년 동안 지역사회 주택에서 일상생활에 대한 지원을 연계, 지원하여 완전자립을 위하여 한 걸음 더 나아갈 수 있는 형태의 주거공간
- 입주인원 : 1주택 당 3~4명 거주
- 입주기간 : 기본 2년(1년씩 3회 연장, 최장 5년)

3. 문의

- 서울시복지재단 ☎02-724-0884~6 / www.welfare.seoul.kr

○ 자립생활가정 입주절차



○ 자립생활가정 퇴거절차



근로사업장

1. 지원대상

- 등록장애인

2. 지원내용

- 직업능력은 있으나 이동 및 접근성이나 사회적 제약 등으로 취업이 어려운 장애인에게 근로의 기회를 제공하고, 최저임금 이상의 임금을 지급, 경쟁적인 고용시장으로 옮겨갈 수 있도록 하고자 함

3. 신청방법 및 문의

- 시군구 장애인 담당부서 문의 (보건복지콜센터 ☎129)

번호	시설명	전화번호	주소	법인명
1	동천	02-974-2950	서울시 노원구 하계동 288-1	사회복지법인 동천학원
2	그린내	02-303-4520	서울시 서대문구 명지2길 14 (홍은동 304-1)	(사)한국재활재단
3	시립마천동미래형 직업재활시설 (굿일스토어)	02-6913-9100	서울시 송파구 마천동 28-1	사회복지법인 밀알복지재단
4	종로구립 장애인근로사업장	02-742-0660	서울시 종로구 효제동 64-1	(사)한국지체 장애인협회
5	에덴하우스	031-946-1030	경기도 파주시 소라지로 195번길 47-20	(사)에덴복지재단
6	형원	070-4369-7000	경기도 파주시 소라지로 195번길 47-20	(사)에덴복지재단

\* 서울특별시장애인복지(<http://disability.seoul.go.kr/>) 사이트 '복지시설' 참조

보호작업장

1. 지원대상

- 등록장애인

2. 지원내용

- 직업능력이 낮은 장애인에게 직업적응능력 및 직무기능 향상훈련 등 직업재활훈련프로그램을 제공, 보호가 가능한 조건에서 근로의 기회를 제공하고, 이에 상응하는 노동의 대가로 임금을 지급, 장애인 근로사업장이 나 그 밖의 경쟁적인 고용시장으로 옮겨갈 수 있도록 하고자 함.

3. 신청방법 및 문의

- 시군구 장애인 담당부서 문의 (보건복지콜센터 ☎129)

번호	시설명	전화번호	주소	법인명
1	나자로의집 보호작업장	02-887-3629	서울시 관악구 남부순환로 194길 81	지방자치단체 가톨릭사회복지회
2	사랑의일터	02-3477-5111	서울시 서초구 서초대로 351, 로템2빌딩 6층	(사)사랑의복지재단
3	라피드 보호작업장	02-6925-0728	서울시 영등포구 영신로40길 16 (영등포동6가) 2층	(사)한국뇌성마비복지회
4	스마트 보호작업장	02-6925-0748	서울시 영등포구 영신로40길 16 (영등포동6가) 3층	(사)한국뇌성마비복지회
5	오뚜기 보호작업장	02-6925-0768	서울시 영등포구 영신로40길 16 (영등포동6가) 4층	(사)한국뇌성마비복지회
6	참좋은센터	02-491-3773	서울시 중랑구 봉화산로 56길 99-15	(사)유린보은동산
7	원광 보호작업장	02-438-2605	서울시 중랑구 신내로56	(사)유린보은동산

\* 서울특별시장애인복지(<http://disability.seoul.go.kr/>) 사이트 '복지시설' 참조

MEMO

Lined area for notes, consisting of multiple horizontal dashed lines.

# 재활병원

재활병원 ····· 136  
장애인치과 ····· 140



## 재활병원

### 뇌성마비장애인이 이용 가능한 재활병원

번호	병원명	전화번호	주소
1	안강병원	02-501-8871	서울시 강남구 논현로 323 지하1층, 1층(역삼동, MTU빌딩)
2	더조은병원	02-591-3777	서울시 강남구 논현로 705 (논현동)
3	연세대학교의과대학 강남세브란스병원	1599-6114	서울시 강남구 도곡동 언주로 211
4	청담병원	02-2104-2000	서울시 강남구 삼성로147길 46 (청담동, 지하1층, 1층일부, 2층~6층)
5	삼성서울병원	02-3410-2114	서울시 강남구 일원동 50번지
6	강동경희대학교병원	1577-5800	서울시 강동구 동남로 892
7	주몽재활의원	070-8255-0355~7	서울시 강동구 상암로 369
8	강동성심병원	02-2224-2441~2	서울시 강동구 성안로 150
9	러스크강동병원	02-3426-0100	서울시 강동구 양재대로 1596 (명일동)
10	청병원	02-2202-3114	서울시 강동구 올림픽로 546 (성내동, G.M.F.빌딩)
11	서울보훈병원	02-2225-1111	서울시 강동구 진항도로 61길 53
12	성신병원	02-986-1313	서울시 강북구 도봉로 181 (미아동)
13	대한병원	02-903-3231	서울시 강북구 도봉로 301
14	국립재활원 재활병원	02-901-1700	서울시 강북구 삼각산로 58 (수유동, 국립재활원)
15	강서솔병원	02-2064-7575	서울시 강서구 금강화로 9
16	솔병원	02-2064-7575	서울시 강서구 금강화로 9 (방화동)
17	큰나무병원	02-3664-1155	서울시 강서구 양천로57길 9-7 2,4,5,8층 (가양동)
18	조인트힐병원	02-1899-7272	서울시 관악구 난곡로 215 (신림동)
19	심정병원	1588-3330	서울시 관악구 남부순환로 1485 2층~5층(신림동, 삼남빌딩)
20	연세건우병원	1644-4630	서울시 관악구 남부순환로 1814 3,4,9층 (봉천동, 대연빌딩)

번호	병원명	전화번호	주소
21	SRC부설의원	02-871-3636	서울시 관악구 보라매동 722-19
22	건국대학교병원	1588-1533	서울시 광진구 능동로 120-1
23	제니스병원	02-3436-8888	서울시 광진구 자양로 215 (구의동)
24	해민병원	02-453-3131	서울시 광진구 자양로 85 (자양동)
25	시티병원	02-2615-5005	서울시 구로구 경인로 176 (오류동)
26	고려수재활병원(구로)	02-1577-2588	서울시 구로구 공원로6가길 4
27	고려대의과대학부속 구로병원	1577-9966	서울시 구로구 구로동로 148
28	인제대학교부속 상계백병원	02-950-1114	서울시 노원구 동일로 1342
29	새서울병원	02-930-5858	서울시 노원구 동일로 1678 2층 (상계동,모아빌딩)
30	을지병원	1899-0001	서울시 노원구 한글비석로 68
31	바로선병원	070-4022-6832	서울시 도봉구 도봉로 628 (창동)
32	도봉병원	02-3492-3250	서울시 도봉구 도봉로 720 (방학동)
33	한일병원	02-901-3114	서울시 도봉구 우이천로 308
34	경희대의과대학부속병원	02-958-8114	서울시 동대문구 경희대로 23
35	삼육의료원서울병원	1577-3675	서울시 동대문구 망우로 82
36	가톨릭대학교 성바오로병원	02-958-2114	서울시 동대문구 왕산로 180
37	하늘병원	02-1544-7588	서울시 동대문구 천호대로 327 (답십리동)
38	맑은수병원	02-2681-0119	서울시 동대문구 천호대로83길 44 (장안동)
39	서울특별시 보라매병원	02-870-2114	서울시 동작구 보라매로5길 20
40	연세바른병원	02-1544-8235	서울시 동작구 사당로 300 3층, 4층(사당동)
41	중앙대학교병원	02-6299-1114	서울시 동작구 흑석로 102
42	푸르메재단 넥슨어린이재활병원	02-6070-9000	서울시 마포구 월드컵북로 494 (상암동 1738)

번호	병원명	전화번호	주소
43	연세대학교의과대학 세브란스병원	1599-1004	서울시 서대문구 신촌동 134
44	가톨릭대학교 서울성모병원	1588-1511	서울시 서초구 반포대로 222
45	서울특별시어린이병원	02-570-8000	서울시 서초구 현릉로 260 (내곡동)
46	연세사랑병원	02-3473-0114	서울시 서초구 효령로 10 (방배동)
47	서울중앙병원	02-2231-7761	서울시 성동구 금호산길 41 (금호동2가)
48	성동재활의원	02-2204-9970	서울시 성동구 독성로1길 43 성수문화복지회관 1층
49	한양대학교 의대부속병원	02-2290-8114	서울시 성동구 왕십리로 222
50	서울척병원	02-940-2000	서울시 성북구 동소문로47길 8 (길음동)
51	우신향병원	02-926-7505	서울시 성북구 안암로 99 (안암동5가)
52	고려대학교의대부속 안암병원	1577-0083	서울시 성북구 인촌로 73
53	성북중앙병원	02-919-3404	서울시 성북구 종암로 72 (종암동)
54	주사랑병원	02-912-9004	서울시 성북구 한천로 641 (장위동)
55	국립경찰병원	02-3400-1355	서울시 송파구 송이로 123
56	서울초이스병원	02-473-0620	서울시 송파구 올림픽로 579 (풍납동)
57	선수촌병원	02-1661-3379	서울시 송파구 올림픽로 76 (잠실동)
58	서울아산병원	1688-7575	서울시 송파구 올림픽로43길 88
59	라온휴병원	02-2601-2611	서울시 양천구 신월로 164 8층 9층 (신월동, 송일뷰티타워)
60	제인병원	02-3408-2100	서울시 양천구 신정로14길 6 (신정동, 학마을아파트)
61	서울특별시서남병원	02-1566-6688	서울시 양천구 신정이펜1로 20 (신정동)
62	이화여자대학교 목동병원	02-2650-5114	서울시 양천구 안양천로 1071
63	가톨릭대학교 여의도성모병원	1661-7575	서울시 영등포구 63로 10
64	명지춘해병원	02-3284-7777	서울시 영등포구 대림로 223 (대림동, 명지춘해병원)

번호	병원명	전화번호	주소
65	명지성모병원	02-829-7777	서울시 영등포구 도림로 156
66	성애병원	02-840-7114	서울시 영등포구 여의대방로53길 22
67	한림대학교부속 한강성심병원	02-2639-5114	서울시 영등포구 영등포동 94-200
68	서울옴병원	02-2676-0606	서울시 영등포구 영등포로 59 2-4층 (양평동1가, 엠에스빌딩)
69	순천향대학교 서울병원	02-709-9114	서울시 용산구 대사관로 59
70	금강아산병원	02-799-5000	서울시 용산구 이촌로 318 (이촌동)
71	서울재활병원	02-383-0916	서울시 은평구 갈현로11길 30 (구산동)
72	서울특별시서북병원	02-3156-3064	서울시 은평구 갈현로7길 49 (역촌동)
73	서울특별시은평병원	02-300-8114	서울시 은평구 백련산로 90 (응암동)
74	연세노블병원	02-384-0009	서울시 은평구 서오릉로 37 (녹번동)
75	서울대학교병원	02-2072-2114	서울시 종로구 대학로 101
76	강북삼성병원	02-2001-2001	서울시 종로구 새문안로 29
77	서울적십자병원	02-2002-8000	서울시 종로구 새문안로 9
78	로이병원	1644-7541	서울시 종로구 평창문화로 75 5층 (평창동, 글로리아타운)
79	국립중앙의료원	1588-1775	서울시 중구 을지로 245 (을지로6가 18-79)
80	프라임병원	02-975-7500	서울시 중랑구 공릉로 76 (묵동)
81	노정형외과병원	02-2209-6677	서울시 중랑구 망우로 476 (망우동)
82	녹색병원	02-490-2000	서울시 중랑구 사가정로49길 53
83	서울특별시 서울의료원	02-2276-7000	서울시 중랑구 신내로 156
84	서울특별시북부병원	02-2036-0200	서울시 중랑구 양원역로 38 (망우동)

뇌성마비장애인이 이용 가능한 장애인치과

번호	병원명	전화번호	주소
1	강서뇌성마비복지관 내 치과	02-2662-3491~4	서울시 강서구 방화대로 45길 69 (방화동 452-5) 3층
2	서울시립뇌성마비복지관 내 치과	02-932-4412	서울시 노원구 덕릉로 70가길 96 (상계6.7동 771) 2층
3	푸르메재단 넥슨어린이재활병원 내 치과	02-6070-9171	서울시 마포구 월드컵북로 494 (상암동 1738)
4	서울시장애인치과병원	02-2282-0012	서울시 성동구 마장로 207
5	더스마일치과의원	02-2677-8008	서울시 영등포구 영등포동6가 67-3 나로센터 5층
6	푸르메치과	02-6395-7020	서울시 종로구 자하문로 89 (신교동 66번지)



# 교육기관

- 특수교육지원센터 ..... 142
- 장애전담 어린이집 ..... 142
- 장애통합 어린이집 ..... 143
- 장애통합 유치원 ..... 155
- 특수학교 ..... 156
- 초등학교 특수학급 ..... 157
- 중학교 특수학급 ..... 171
- 고등학교 특수학급 ..... 177



## 교육기관

### 특수교육지원센터

번호	시설명	전화번호	주소
1	강남 특수교육지원센터	02-459-1013	서울시 강남구 일원동 712
2	강서 특수교육지원센터	02-3665-0806	서울시 강서구 화곡로 65길 90
3	남부 특수교육지원센터	02-861-2416	서울시 구로구 남부순환로 105길 218
4	북부 특수교육지원센터	02-956-1038	서울시 노원구 동일로 216길 42
5	동작 특수교육지원센터	02-833-2895	서울시 동작구 신대방1동 640
6	서부 특수교육지원센터	02-715-0953	서울시 마포구 염리동 대흥로 24번길 27
7	성동 특수교육지원센터	02-2286-3622	서울시 성동구 고산자로 8길 6
8	성북 특수교육지원센터	02-911-1078	서울시 성북구 종암로 206
9	강동 특수교육지원센터	02-414-2634	서울시 송파구 송파대로 36길 8
10	중부 특수교육지원센터	02-2278-6587	서울시 중구 퇴계로 50길 13
11	동부 특수교육지원센터	02-433-4327	서울시 중랑구 동일로 138길 27
12	서울시 특수교육지원센터	02-399-9598	서울시 종로구 송월길 48

### 장애전담 어린이집

번호	시설명	시설유형	전화번호	주소
1	까리타스어린이집	법인·단체 등	02-996-1555	서울시 강북구 노해로 29(수유동 10-3)
2	성민장애아동어린이집	법인	02-875-0960	서울시 관악구 호암로 549(삼성동)
3	아나올장애아어린이집	국공립	02-852-1628	서울시 구로구 디지털로 31길 93(구로3동 256-7)
4	에덴장애아어린이집	법인·단체 등	02-2625-9403	서울시 구로구 고척로 21가길 84-35 (개봉1동 50-8)
5	초록어린이집	국공립	02-951-6118	서울시 노원구 덕릉로 70가길 98(상계6,7동)
6	두발로어린이집	법인	02-999-2855	서울시 도봉구 덕릉로 62길 25(창동 448-1)
7	해바라기어린이집	민간개인	02-999-0691	서울시 도봉구 덕릉로 59바길 10(창동 582-40)
8	우리마포어린이집	국공립	02-702-3100	서울시 마포구 신촌로 26길 10(대흥동)
9	구립 신목장애아어린이집	국공립	02-2643-6554	서울시 양천구 신목로 16길 27(목1동)
10	서울베다니어린이집	민간개인	02-2605-9237	서울시 양천구 남부순환로 65길 16-1 (신월1동)

### 장애통합 어린이집

번호	시설명	시설유형	전화번호	주소
1	디솔어린이집	국공립	02-575-2577	서울시 강남구 언주로 21 (개포4동 656)
2	강남어린이집	국공립	02-451-0350	서울시 강남구 개포로109길 5 (개포동 12)
3	도곡어린이집	국공립	02-572-9110	서울시 강남구 선릉로 217 (도곡2동 527-6)
4	목련어린이집	국공립	02-3412-1998	서울시 강남구 개포로 617-8 (일원2동 14-2)
5	방죽어린이집	국공립	02-451-2374	서울시 강남구 방고개로 24길 75 (세곡동 318-11)
6	보람어린이집	국공립	02-563-9511	서울시 강남구 남부순환로 397길 19 (대치1동 601)
7	삼성어린이집	국공립	02-514-6752	서울시 강남구 영동대로 122길 7-6 (삼성1동 89-2)
8	성모어린이집	국공립	02-515-6572	서울시 강남구 강남대로 124길 65 (논현1동 137-16)
9	성아어린이집	국공립	02-575-8323	서울시 강남구 논현로 32길 16 (도곡2동 515-15)
10	신한마리오어린이집	국공립	02-567-6705	서울시 강남구 테헤란로 30길 27 (역삼2동)
11	연복어린이집	국공립	02-547-0134	서울시 강남구 삼성로 135길 42 (청담2동 27 연복초등학교내 교육문화센터 2층)
12	오르다어린이집	국공립	02-546-6855	서울시 강남구 봉은사로 73길 3-4 (삼성2동 49-6)
13	태화기독교사회복지관 초록교실어린이집	민간개인	02-2040-1696	서울시 강남구 광평로 185 (일원본동 741)
14	푸른어린이집	국공립	02-451-3655	서울시 강남구 자곡로 7길 8-1 (세곡동 440-33)
15	강동무지개어린이집	민간개인	02-473-7662	서울시 강동구 양재대로 125길 30 (천호제1동)
16	강동복지관어린이집	국공립	02-2041-7890	서울시 강동구 진황도로 23길 7 (천호3동 555)
17	개나리어린이집	국공립	02-442-0057	서울시 강동구 암사길 57 (암사4동 474-8)
18	고덕셋별어린이집	가정	02-441-7956	서울시 강동구 양재대로 1706 (고덕1동 486)
19	고일어린이집	국공립	02-429-4829	서울시 강동구 아리수로 50길 43 (고덕1동 670-1)
20	곡교어린이집	국공립	02-472-4200	서울시 강동구 천종로 12길 23-40 (천호4동 362-60)
21	구림고덕어린이집	국공립	02-426-3218	서울시 강동구 고덕로 61길 34 (고덕1동 307)



번호	시설명	시설유형	전화번호	주소
22	구립도담어린이집	국공립	02-470-2922	서울시 강동구 성내로 14길 18 (성내1동)
23	구립둔촌어린이집	국공립	02-474-7445	서울시 강동구 명일로 129 (둔촌2동 81-4)
24	구립빛살어린이집	국공립	02-477-2141	서울시 강동구 천호동 340-39
25	구립상일어린이집	국공립	02-426-3701	서울시 강동구 고덕로 80길5 (상일동 121-2)
26	구립성내삼어린이집	국공립	02-470-2433	서울시 강동구 강동대로 51길 28-1 (성내3동 446-30)
27	구립신바람어린이집	국공립	02-478-2554	서울시 강동구 성안로 13길 56 (성내2동 508-1)
28	구립암사어린이집	국공립	02-3426-7543	서울시 강동구 상암로 47길 28 (암사2동 510-25호)
29	방주어린이집	법인·단체 등	02-470-6613	서울시 강동구 천호대로 187길 31 (갈1동 406-1)
30	아이사랑어린이집	가정	02-426-1084	서울시 강동구 상일로 11길 95 (상일동 주공아파트 519동 106호)
31	구립번2동어린이집	국공립	02-981-8550	서울시 강북구 덕릉로 40길 48 (번2동, 번동 520)
32	구립삼양어린이집	국공립	02-989-0259	서울시 강북구 삼양로 64길 32-14 (삼양동, 미아동791-469)
33	구립셋별어린이집	국공립	02-986-6925	서울시 강북구 삼양로19길 102 (삼각산동, 미아동 1357-5201호)
34	구립수유1동어린이집	국공립	02-988-9521	서울시 강북구 인수봉로 38가길 28 (수유동 468-147)
35	구립인수동어린이집	국공립	02-999-0970	서울시 강북구 삼양로107길 46 (인수동, 수유동 355-8)
36	주영광어린이집	국공립	02-999-0548	서울시 강북구 한천로 1004 (번동 461-66)
37	동근마을어린이집	국공립	02-2658-7077	서울시강서구강서로68길36 (등촌동 687 주공1단지내)
38	발산어린이집	국공립	02-3661-8894	서울시 강서구 우장산로 45 (내발산동 661-13)
39	보성어린이집	국공립	02-2662-6665	서울시 강서구 방화대로 48길 40 (방화동 839)
40	서울YMCA 방화어린이집	국공립	02-2661-0255	서울시 강서구 개화동로 21길 4 (방화동 851 방화11단지 아파트내)
41	연세어린이집	국공립	02-2659-1302	서울시 강서구 양천로 57길 37 (가양동1478 가양 4단지 가양4 종합사회복지관내)
42	은초록어린이집	국공립	02-3662-3339	서울시 강서구 공향대로 39길 59 (등촌동 690)
43	즐거우어린이집	국공립	02-2668-7683	서울시 강서구 양천로 57길 36 (가양동 1481 도시개발아파트 5단지내)

번호	시설명	시설유형	전화번호	주소
44	프란치스코 어린이집	법인	02-2665-7050	서울시 강서구 송정로1길 13 (공향동 687-10)
45	한성어린이집	민간개인	02-2662-6668	서울시 강서구 방화대로 48길 40 (방화동 839 방화2단지 아파트내)
46	해다미어린이집	국공립	02-2607-4001	서울시 강서구 곰달래로 35길 13 (화곡동 871-3)
47	구립구의2동 어린이집	국공립	02-446-6435	서울시 광진구 자양로 44길 91 (구의2동 36-20)
48	구립자양2동 어린이집	국공립	02-453-7587	서울시 광진구 자양로 3가길 26 (자양2동 669-2)
49	동서울어린이집	국공립	02-456-7295	서울시 광진구 광나루로 44길 23 (구의3동 204-22)
50	선린어린이집	민간개인	02-447-8093	서울시 광진구 독섬로 43길14 (자양1동609-1)
51	성심어린이집	국공립	02-3437-2381	서울시 광진구 용마산로 3길 60 (중곡2동 134-25)
52	으뜸어린이집	민간개인	02-458-3372	서울시 광진구 능동로 4길 88 (자양3동 482-5)
53	은성어린이집	국공립	02-465-7476	서울시 광진구 통일로 4길 52 (자양4동 53-9)
54	자양4동어린이집	국공립	02-463-4959	서울시 광진구 아차산로 32길 17 (자양4동 5-7)
55	자양어린이집	국공립	02-452-0748	서울시 광진구 자양변영로 35 (자양3동 581-2)
56	중곡1동 어린이집	국공립	02-498-2878	서울시 광진구 능동로 43길 27-1 (중곡1동 258-17)
57	중앙어린이집	국공립	02-446-9066	서울시 광진구 자양로 13다길 31 (자양1동 615-28)
58	구일어린이집	국공립	02-830-4673	서울시 구로구 구일로 62 (구로1동 685-219)
59	궁동어린이집	국공립	02-2685-4596	서울시 구로구 오리로17길 48 (궁동 283-9)
60	반야어린이집	국공립	02-2631-9792	서울시 구로구 경인로 67길 133 (신도림동 324-13)
61	연꽃어린이집	국공립	02-852-5332	서울시 구로구 디지털로31길 93 (구로3동 777-1)
62	지암어린이집	국공립	02-2686-4755	서울시 구로구 개봉로 11길 55-16 (개봉3동 354-6,21)
63	희망어린이집	법인·단체 등	02-853-8853	서울시 구로구 새말로 93 (구로5동 1267 태영타운내 칼리리교회 2층)
64	구립개미 어린이집	국공립	02-855-2627	서울시 금천구 독산로 54길 251 (독산3동)
65	구립금주 어린이집	국공립	02-808-1175	서울시 금천구시흥대로 70길 34 (시흥1동)

번호	시설명	시설유형	전화번호	주소
66	구립시흥5동어린이집	국공립	02-892-2415	서울시 금천구 독산로 10길 24 (시흥5동)
67	구립탑골어린이집	국공립	02-803-2070	서울시 금천구 금하로 764 (시흥2동)
68	다슬어린이집	민간개인	02-896-6111	서울시 금천구 시흥대로 68길 89 (시흥1동)
69	엘림어린이집	민간개인	02-855-3253	서울시 금천구 독산로 70길 39 (독산4동)
70	구립난우어린이집	국공립	02-862-4547	서울시 관악구 난곡로 61길 1 (미성동)
71	구립다원어린이집	국공립	02-851-7227	서울시 관악구 미성길 127 (미성동)
72	구립문성어린이집	국공립	02-856-5621	서울시 관악구 시흥대로 164길 27 (조원동)
73	구립미림어린이집	국공립	02-878-6150	서울시 관악구 태흥길 4 (삼성동)
74	구립비안어린이집	국공립	02-889-0351	서울시 관악구 장군봉6길 8 (청룡동)
75	구립새뜰어린이집	국공립	02-888-2601	서울시 관악구 관천로 16길 55 (신림동)
76	구립새빛어린이집	국공립	02-862-1255	서울시 관악구 신사로 10길 29 (신사동)
77	구립서원어린이집	국공립	02-889-5845	서울시 관악구 서원3길 25 (서원동)
78	구립신일어린이집	국공립	02-854-0140	서울시 관악구 문성로 28길 51 (신원동)
79	구립아이뜰어린이집	국공립	02-877-9179	서울시 관악구 봉천로 33나길 30 (은천동)
80	구립예지어린이집	국공립	02-837-4745	서울시 관악구 난곡로 30나길 19 (난곡동)
81	구립원당어린이집	국공립	02-879-1798	서울시 관악구 행운1길 6-3 (행운동)
82	구립중앙어린이집	국공립	02-884-5861	서울시 관악구 봉천로 41길 35 (중앙동)
83	구립청능어린이집	국공립	02-875-7003	서울시 관악구 관악로 11길 79-11 (청룡동)
84	구립합실어린이집	국공립	02-878-0254	서울시 관악구 광신길 113 (삼성동)
85	뜨래또어린이집	가정	02-871-1316	서울시 관악구 관악로 30길 12 (행운동)
86	공릉어린이집	국공립	02-977-0488	서울시 노원구 동일로 192나길 8 (공릉1동)
87	꿈빛어린이집	국공립	02-996-9375	서울시 노원구 초안산로 1길 51 (월계2동)

번호	시설명	시설유형	전화번호	주소
88	노원어린이집	국공립	02-936-0649	서울시 노원구 동일로 239다길 23 (상계1동)
89	늘푸른어린이집	국공립	02-936-0050	서울시 노원구 노원로 34길 9 (상계10동)
90	미리내어린이집	국공립	02-976-2731	서울시 노원구 동일로 1127 (공릉1동)
91	보람어린이집	국공립	02-948-8715	서울시 노원구 노원로 16길 15 (하계1동)
92	비선어린이집	민간개인	02-948-2166	서울시 노원구 화랑로 51길 78 (공릉2동)
93	사슴어린이집	민간개인	02-979-1262	서울시 노원구 월계로 55길 15 사슴3단지내 관리동 (월계3동)
94	상계2동어린이집	국공립	02-939-3696	서울시 노원구 상계로 3길 38-17 (상계2동)
95	상계어린이집	국공립	02-936-5010	서울시 노원구 덕릉로 115나길 25 (상계3.4동)
96	아리솔어린이집	국공립	02-975-1279	서울시 노원구 동일로 205길 13 (중계2.3동)
97	월계1동어린이집	국공립	02-913-8045	서울시 노원구 석계로 69 (월계1동)
98	중계1동어린이집	국공립	02-3391-9413	서울시 노원구 덕릉로 593 (중계1동)
99	평화어린이집	국공립	02-948-0993	서울시 노원구 노원로 331 (중계2.3동)
100	품속어린이집	민간개인	02-952-2770	서울시 노원구 동일로 230가길 16 (상계1동)
101	하계어린이집	국공립	02-948-0311	서울시 노원구 공릉로 58마길 1 (하계1동)
102	도봉1동어린이집	국공립	02-955-8807	서울시 도봉구 도봉로 175길 10 (도봉1동 577)
103	방학2동어린이집	국공립	02-955-8718	서울시 도봉구 방학로 180 (방학동 668-7)
104	방학3동어린이집	국공립	02-3493-0009	서울시 도봉구 방학로 11길 24 (방학동 731-1)
105	쌍문3동어린이집	국공립	02-990-3261	서울시 도봉구 노해로 224 (쌍문동 138-156)
106	창4동어린이집	국공립	02-996-3222	서울시 도봉구 마들로 339-13 (창동 788)
107	꿈마루어린이집	국공립	02-2213-7974	서울시 동대문구 전농로 36길 29-3 (전농1동 103-53)
108	동대문어린이집	국공립	02-2213-7994	서울시 동대문구 사가정로 30 (답십리1동 477-9)
109	예나어린이집	국공립	02-967-2229	서울시 동대문구 경동시장로 23길 14 (제기동 681-2)

번호	시설명	시설유형	전화번호	주소
110	푸른하늘어린이집	국공립	02-2212-1036	서울시 동대문구 답십리로 66길 75-4 (장안1동 393-2)
111	구립고은어린이집	국공립	02-834-1097	서울시 동작구 신대방2길 42-10 (신대방1동625-1번지)
112	구립나래어린이집	국공립	02-823-3412	서울시 동작구 장승배기로 10길16 (상도2동 179-1번지)
113	구립로미어린이집	국공립	02-3280-3535	서울시 동작구 만양로 19 (노량진 제1동)
114	구립문화어린이집	국공립	02-534-0175	서울시 동작구 사당로 13길 24 (사당3동 1131-4번지)
115	구립사당어린이집	국공립	02-533-7155	서울시 동작구 사당로 27길 190 (사당3동 1132번지)
116	구립상도어린이집	국공립	02-825-0505	서울시 동작구 양녕로 36길 15 (상도1동 159-403)
117	구립선재어린이집	국공립	02-815-0274	서울시 동작구 노량진로 32길 62 (본동 12-12)
118	구립연꽃어린이집	국공립	02-823-3203	서울시 동작구 국사봉1길 235-1 (상도3동 283-226)
119	구립예담어린이집	국공립	02-815-6893	서울시 동작구 매봉로 43 (상도1동 511)
120	구립은하어린이집	국공립	02-821-0421	서울시 동작구 여의대방로 24길 113 (대방동 407-40)
121	구립참사랑어린이집	국공립	02-582-2072	서울시 동작구 동작대로 17길 37 (사당1동 1012-23)
122	구립큰별어린이집	국공립	02-827-0082	서울시 동작구 흑석한강로 28 (흑석동 336-1)
123	구립 연화어린이집	국공립	02-713-8318	서울시 마포구 도화4길 94 (도화동)
124	늘푸른어린이집	국공립	02-3141-2643	서울시 마포구 상수동 281-3외7필지 (서강동)
125	도화어린이집	국공립	070-4607-4607	서울시 마포구 새창로4다길 18 (도화동)
126	상수어린이집	국공립	02-323-5045	서울시 마포구 독막로12길 38 (서강동)
127	상암어린이집	국공립	02-374-0216	서울시 마포구 상암동 월드컵아파트 1단지 (상암동)
128	샘물어린이집	국공립	02-336-3424	서울시 마포구 방울내로 21 (망원2동)
129	성산어린이집	국공립	02-302-3221	서울시 마포구 월드컵북로 30길 14 (성산2동)
130	신석어린이집	국공립	02-704-2269	서울시 마포구 신수로 18 (신수동)
131	연남어린이집	국공립	02-322-6180	서울시 마포구 연남로 7길 32-10 (연남동)

번호	시설명	시설유형	전화번호	주소
132	이화어린이집	국공립	02-307-8453	서울시 마포구 월드컵로 205 성산종합복지관내 (성산2동)
133	중동 어린이집	국공립	02-375-6755	서울시 마포구 월드컵북로 38가길 8-1 (성산2동)
134	진선미어린이집	국공립	02-714-1486	서울시 마포구 마포대로 4나길 28 (도화동)
135	창전어린이집	국공립	02-324-5131	서울시 마포구 창전로 69 (서강동)
136	합정어린이집	국공립	02-338-0922	서울시 마포구 양화진길 43 (합정동)
137	가좌제일어린이집	국공립	02-304-6117	서울시 서대문구 수색로 8길 46 (북가좌동 186-115)
138	고은어린이집	국공립	02-391-7466	서울시 서대문구 모래내로 459-6 (홍제동 157-92)
139	금화어린이집	국공립	02-392-0212	서울시 서대문구 독립문로10길 15 (천연동 110)
140	동방어린이집	국공립	02-374-7861	서울시 서대문구 모래내로 177 (남가좌동 115-63)
141	서대문어린이집	국공립	02-372-0547	서울시 서대문구 증가로 29길 30-42 (북가좌동325-44)
142	신촌어린이집	국공립	02-363-0682	서울시 서대문구 연세로 2나길 48 (창천동 4-63)
143	우리어린이집	국공립	02-391-8233	서울시 서대문구 간호대로 4길 10 (홍제동 287-121)
144	우정어린이집	국공립	02-3143-4925	서울시 서대문구 연희로 8길 21 (연희동 290-3)
145	자연아이어린이집	민간개인	02-303-8347	서울시 서대문구 증가로 4길 49 (홍은동 414-12)
146	홍은어린이집	국공립	02-391-9002	서울시 서대문구 모래내로 332-10 (홍은동 275-64)
147	환희어린이집	국공립	02-306-7518	서울시 서대문구 증가로 10길 16-9 (남가좌동 342-32)
148	구립서초 사랑어린이집	국공립	02-3478-2334	서울시 서초구 잠원로 213-3 (잠원동)
149	까리따스어린이집	법인·단체 등	02-581-9004	서울시 서초구 남부순환로 2124 (방배2동)
150	내곡어린이집	국공립	02-572-9309	서울시 서초구 홍씨마을길 25 (내곡동)
151	서초성모어린이집	국공립	02-594-2124	서울시 서초구 고무래로 8길 21 (반포4동)
152	서초어린이집	국공립	02-522-9411	서울시 서초구 남부순환로 2271-1 (방배3동)
153	성분도어린이집	국공립	02-522-0290	서울시 서초구 방배로 40 (방배3동)

번호	시설명	시설유형	전화번호	주소
154	구립 금사어린이집	국공립	02-2293-4544	서울시 성동구 독서당로 46길 26 (금호동 4가 803)
155	구립 다솜어린이집	국공립	02-2281-3308	서울시 성동구 사근동길 41 (사근동 299)
156	구립 도선어린이집	국공립	02-2297-9178	서울시 성동구 왕십리로 30길17-1 (홍익동 385-1)
157	구립 마장어린이집	국공립	02-2293-9394	서울시 성동구 마장로44길 10 (마장동 780)
158	구립 성모어린이집	국공립	02-2290-3182	서울시 성동구 청계천로 506 (마장동527-2 성동종합사회복지관 3층)
159	구립 연꽃어린이집	국공립	02-2282-1105	서울시 성동구 한림말길 16-5 (옥수동 204-8)
160	구립 흥익어린이집	국공립	02-2293-2596	서울시 성동구 마장로 141 (홍익동 373-1)
161	다솜어린이집	국공립	02-982-8363	서울시 성북구 삼양로 87길 32 (길음2동 905)
162	돈암2동 어린이집	국공립	02-924-6778	서울시 성북구성북로 4길 52 (돈암2동 한진아파트 406동)
163	목화어린이집	국공립	02-914-0709	서울시 성북구 오패산로 4길 39-1 (월곡2동 52-6)
164	본심어린이집	국공립	02-912-2546	서울시 성북구 장월로 3길 47 (월곡2동 산1-1)
165	성북어린이집	국공립	02-742-1097	서울시 성북구 동소문동1가 성북로 4길 13-2 (성북동)
166	웅지어린이집	국공립	02-917-9400	서울시 성북구 길음로 9길 113 (길음1동377-255)
167	월곡어린이집	국공립	02-916-2188	서울시 성북구 오패산로 16길 23 (월곡1동 222-5)
168	장석어린이집	법인	02-918-3390	서울시 성북구 한천로 89길 13 (장위3동 112-1)
169	장위1동어린이집	국공립	02-909-3638	서울시 성북구 월계로 32길 15 (장위1동 218-27)
170	장위3동어린이집	국공립	02-913-1741	서울시 성북구 돌곶이로 32길 43 (장위3동 77-64)
171	종암어린이집	국공립	02-923-8465	서울시 성북구 종암로 23길 11 (종암동 79-237/ 79-238)
172	큰나무어린이집	국공립	02-964-2919	서울시 성북구 화랑로 18길 74 (월곡2동 산8-10)
173	한빛어린이집	국공립	02-741-5236	서울시 성북구 성북동1가 성북로 37 (성북동)
174	마천어린이집	국공립	02-406-2300	서울시 송파구 마천로 61다길 28-7 (마천동 183-56)
175	가락본동어린이집	국공립	02-403-0405	서울시 송파구 송이로 17길 46 (가락본동 16)

번호	시설명	시설유형	전화번호	주소
176	거여어린이집	국공립	02-448-7429	서울시 송파구 오금로 475 (거여동 20-6,7)
177	문정어린이집	국공립	02-407-6307	서울시 송파구 송이로 32길 21 (문정동 13-2)
178	버들어린이집	국공립	02-403-9351	서울시 송파구 충민로 6길 10 (장지동 847-1)
179	부리도어린이집	국공립	02-416-5545	서울시 송파구 올림픽로 99 (잠실동 19)
180	삼전어린이집	국공립	02-421-9489	서울시 송파구 백제고분로 32길 35 (삼전동 172)
181	송파제일어린이집	국공립	02-423-6128	서울시 송파구 가락로 23길 9 (송파동 106-9)
182	열매어린이집	국공립	02-473-2311	서울시 송파구 올림픽로 47길 9 (풍납동 401-1)
183	오금 어린이집	국공립	02-403-2058	서울시 송파구 마천로 27길 4 (오금동 114-31)
184	잠실어린이집	국공립	02-424-5672	서울시 송파구 올림픽로37길 121 (신천동 17)
185	천마어린이집	국공립	02-448-4218	서울시 송파구 성내천로 315 (마천동 211-86)
186	풍성어린이집	국공립	02-471-6177	서울시 송파구 풍성로 25길 21-3 (풍납동 485-14)
187	행복한어린이집	국공립	02-417-0891	서울시 송파구 백제고분로 42길 5 (송파동 113-2, 여성문화회관 2층)
188	구립 곰달래어린이집	국공립	02-2695-9765	서울시 양천구 남부순환로65길 2 (신월1동)
189	구립 꿈나래어린이집	국공립	02-2654-4600	서울시 양천구 목동동로 12길 7 (목1동)
190	구립 넓은들어린이집	국공립	02-2699-7967	서울시 양천구 신정이펜1로 50 (신정3동)
191	구립 다솜어린이집	국공립	02-2646-8909	서울시 양천구 목동중앙로 13길 22 (목2동)
192	구립 도담어린이집	국공립	02-2651-4415	서울시 양천구 목동중앙북로 8길 104 (목2동)
193	구립 통지어린이집	국공립	02-2607-9224	서울시 양천구 월정로 289 (신월5동)
194	구립 모새미어린이집	국공립	02-2648-4682	서울시 양천구 목동중앙북로 7길 37-19 (목4동)
195	구립 무궁화어린이집	국공립	02-2653-6313	서울시 양천구 목동중앙서로 11길 48 (목4동)
196	구립 산들어린이집	국공립	02-2690-1393	서울시 양천구 신정중앙로 2길 10-13 (신정4동)
197	구립 새빛어린이집	국공립	02-2601-6658	서울시 양천구 신정이펜1로 51 (신정3동)

번호	시설명	시설유형	전화번호	주소
198	구립 신나는어린이집	국공립	02-2642-6963	서울시 양천구 목동남로 94 (신정7동)
199	구립 신정3동어린이집	국공립	02-2694-7036	서울시 양천구 중앙로 47길 30 (신정3동)
200	구립 신정어린이집	국공립	02-2606-0755	서울시 양천구 신정중앙로 80 (신정4동)
201	구립 양천어린이집	국공립	02-2651-0856	서울시 양천구 목동로 3길 57 (신정7동)
202	구립 은하수어린이집	국공립	02-2603-0286	서울시 양천구 남부순환로 33길 37 (신월5동)
203	구립 은행정어린이집	국공립	02-2608-0406	서울시 양천구 중앙로 46길 57 (신정4동)
204	구립 은혜어린이집	국공립	02-2603-1020	서울시 양천구 목동로 15길 24 (신정4동)
205	구립 즐거운어린이집	국공립	02-2697-8513	서울시 양천구 신월로 24길 19 (신월2동)
206	구립 한별어린이집	국공립	02-2646-2371	서울시 양천구 목동동로 10길 16-13 (신정2동)
207	구립 한아름어린이집	국공립	02-2690-6837	서울시 양천구 중앙로 55길 6-1 (신월2동)
208	구립 해나라어린이집	국공립	02-2607-0053	서울시 양천구 오목로 5길 34 (신월4동)
209	구립 갈산어린이집	국공립	02-2642-4225	서울시 양천구 목동남로 4길 48-6 (신정7동)
210	양천삼성어린이집	민간개인	02-2648-3272	서울시 양천구 목동동로 8길 36 (신정6동)
211	크는아이들어린이집	가정	02-2651-8001	서울시 양천구 은행정로 7길 14 (신정4동)
212	현서어린이집	가정	02-2606-9990	서울시 양천구 목동로 13길 4-1 (신정4동)
213	꿈나무어린이집	국공립	02-848-1001	서울시 영등포구 대방천로 199 (신길6동)
214	신길5동어린이집	국공립	02-842-0364	서울시 영등포구 신길로 13길 20 (신길5동)
215	신일어린이집	국공립	02-846-8674	서울시 영등포구 영등포로 84길 24-5 (신길1동)
216	어깨동무어린이집	국공립	02-833-7326	서울시 영등포구 영신로 13길 8 (영등포본동)
217	영삼어린이집	국공립	02-2634-7859	서울시 영등포구 영등포로 35길 13 (영등포동)
218	영이어린이집	국공립	02-2631-0283	서울시 영등포구 영중로 4길 31 (영등포동)
219	하정어린이집	국공립	02-841-5959	서울시 영등포구 여의대방로 211 하정어린이집 (신길7동)

번호	시설명	시설유형	전화번호	주소
220	해태어린이집	국공립	02-832-4071	서울시 영등포구 가마산로 316 (대림3동)
221	동빙고어린이집	국공립	02-795-3935	서울시 용산구 녹사평대로 14길 7 (동빙고동 7-40)
222	백송어린이집	국공립	02-718-3103	서울시 용산구 효창원로 76길 25-6 (효창동 2-50)
223	보광 어린이집	국공립	02-795-2844	서울시 용산구 보광로 12가길 48-4 (보광동 9-12)
224	영락어린이집	법인	02-775-2157	서울시 용산구 후암로 4길 70 (후암동 370)
225	이촌어린이집	국공립	02-713-9920	서울시 용산구 이촌로 14길 11-22 (이촌동 206-1)
226	햇빛어린이집	법인·단체 등	02-706-1344	서울시 용산구 효창원로 86가길 28 (청파동1가 89-68)
227	구립 개나리어린이집	국공립	02-385-0331	서울시 은평구 연서로 37가길 8-25 (불광동 444-5)
228	구립 구산어린이집	국공립	02-352-9606	서울시 은평구 서오릉로 21길 11-8 (구산동 340-6)
229	구립 녹번복지관어린이집	국공립	02-358-4695	서울시 은평구 은평로 21길 14-26 (녹번동 산28-6)
230	구립 물빛어린이집	국공립	02-308-3356	서울시 은평구 수색로 20길 13-10 (수색동 325-5)
231	구립 불광어린이집	국공립	02-389-3122	서울시 은평구 연서로 34길 28 (불광동 205-2)
232	구립 역촌2어린이집	국공립	02-352-8663	서울시 은평구 연서로 3길 14-5 (역촌동 66-11)
233	구립 역촌어린이집	국공립	02-388-5612	서울시 은평구 진흥로 7길 8-9 (역촌동 26-45)
234	구립 은아새어린이집	국공립	02-386-4498	서울시 은평구 불광천길 470-11 (응암동 123-19)
235	구립 응암어린이집	국공립	02-302-3758	서울시 은평구 백련산로 36 (응암동 761백련산힐스테이트 3차)
236	구립 진관어린이집	국공립	02-358-0181	서울시 은평구 진관2로 31 (진관동 78 진관동복합청사별관 1층)
237	늘푸른어린이집	민간개인	02-383-4208	서울시 은평구 연서로 11길 37 (구산동 24-28)
238	다산어린이집	국공립	02-2232-6905	서울시 중구 동호로 15길 50 (신당2동 432-24)
239	약수어린이집	국공립	02-2252-7672	서울시 중구 다산로 6길 15 (신당3동 366-19)
240	중림어린이집	국공립	02-364-7534	서울시 중구 만리재로 35길 12 (만리1가 62-12)
241	가령어린이집	법인·단체 등	02-365-7021	서울시 중구 청파로 447-1 (중림동 149-2)

번호	시설명	시설유형	전화번호	주소
242	금파어린이집	국공립	02-434-0600	서울시 중랑구 용마산로 520-5 (망우본동 364-41)
243	꿈마루어린이집	국공립	02-433-8734	서울시 중랑구 검재로 50나길 71 (면목본동 67-26)
244	동지어린이집	국공립	02-974-6893	서울시 중랑구 공릉로 14길 19 (묵1동 159-33)
245	면일어린이집	국공립	02-495-4604	서울시 중랑구 상봉로 19길 13 (면목본동 89-44)
246	배꽃어린이집	국공립	02-494-5511	서울시 중랑구 용마산로 109길 18 (망우본동 467-3)
247	사랑어린이집	국공립	02-973-2396	서울시 중랑구 동일로 143길 12-12 (묵2동 250-25)
248	성애어린이집	민간개인	02-433-2777	서울시 중랑구 신내로8길 46 (신내동 479-1)
249	신내어린이집	국공립	02-432-0880	서울시 중랑구 용마산로 125가길 39-26 (신내1동 474-1)
250	열매어린이집	국공립	02-433-9889	서울시 중랑구 동일로 100길 26 (면목2동 141-13)
251	천사어린이집	국공립	02-2207-8004	서울시 중랑구 사가정로 64길 10-4 (면목7동 528-7)
252	초롱어린이집	국공립	02-436-9439	서울시 중랑구 중랑역로 3길 28 (중화2동)
253	낙산어린이집	국공립	02-765-1268	서울시 종로구 창신길 210-11 (창신동 611-19)
254	명륜어린이집	국공립	02-742-8436	서울시 종로구 성균관로 13길 66 (명륜1가 1-43)
255	부암어린이집	국공립	02-396-6226	서울시 종로구 세검정로 6다길 10-7 (신영동 105-10)
256	사직어린이집	국공립	02-720-0798	서울시 종로구 필운대로 1길16-8 (필운동 88-2)
257	송인어린이집	국공립	02-743-7527	서울시 종로구 지봉로 86 (송인동 55-2)
258	은행나무어린이집	국공립	02-744-5420	서울시 종로구 낙산5길 33 (창신동 23-330)
259	창일어린이집	국공립	02-763-3358	서울시 종로구 종로 50라길 41-3 (창신동 403-17)
260	초동어린이집	법인단체 등	02-765-6205	서울시 종로구 돈화문로 5가길 23 (돈의동 114-1)

장애통합 유치원

번호	시설명	전화번호	주소
1	명일유치원(1)	02-428-9075	서울시 강동구 암사4동 418-18
2	위례초병설유치원(1)	02-484-9082	서울시 강동구 둔촌동 176-2
3	대현초병설유치원(1)	02-501-6408	서울시 강남구 대치3동 696
4	역삼초병설유치원(1)	02-569-2731	서울시 강남구 역삼1동 833-7
5	개포초병설유치원(1)	02-445-8325	서울시 강남구 개포2동 188번지
6	공항초병설유치원(1)	02-2661-4560	서울시 강서구 공항동 공항로586 (공항동5-1)
7	미양초병설유치원(1)	02-987-4195	서울시 강북구 미아1동 837-687
8	개봉초병설유치원(1)	02-2616-8755	서울시 구로구 개봉3동 266 새싹4길 7번지
9	신우초병설유치원(1)	02-874-3558	서울시 관악구 신림10동 호암길109-315
10	양남초병설유치원(1)	02-458-9361	서울시 광진구 지양2동 692번지
11	두산초병설유치원(1)	02-893-8632	서울시 금천구 독산1동 1002-5
12	신상계초병설유치원(1)	02-3392-0570	서울시 노원구 상계4동 86-1
13	수락초병설유치원(1)	02-951-4146	서울시 노원구 상계1동 1171-2
14	태랑초병설유치원(1)	02-977-7385	서울시 노원구 공릉2동 116
15	신창초병설유치원(1)	02-994-7782	서울시 도봉구 창3동 468-1
16	휘경유치원(1)	02-2242-0354	서울시 동대문구 휘경2동 302-2
17	은로초병설유치원(1)	02-826-5787	서울시 동작구 흑석동 245번지
18	용강초병설유치원(1)	02-711-2578	서울시 마포구 대흥동 51번지
19	북성유치원(1)	02-365-2065	서울시 서대문구 북아현동 215
20	홍제초병설유치원(1)	02-396-7239	서울시 서대문구 홍은1동 48번지
21	서래초병설유치원(1)	02-595-2274	서울시 서초구 방배본동 771

번호	시설명	전화번호	주소
22	사근초병설유치원(1)	02-2296-9546	서울시 성동구 사근동 291-5
23	삼선초병설유치원(1)	02-745-7116	서울시 성북구 삼선동3가 30-4
24	세륜초병설유치원(1)	02-403-4170	서울시 송파구 오륜동 89-23
25	양목초병설유치원(1)	02-2604-8297	서울시 양천구 신정4동 1001번지
26	경인초병설유치원(1)	02-2646-4906	서울시 양천구 목6동 911-4
27	장수초병설유치원(1)	02-2696-0944	서울시 양천구 신정3동 1288-2
28	영중초병설유치원(1)	02-2633-8793	서울시 영등포구 영등포동7가 53번지
29	서빙고초병설유치원(1)	02-796-8867	서울시 용산구 서빙고동 235번지
30	장충유치원(1)	02-2234-6047	서울시 중구 신당2동 386번지
31	묵현초병설유치원(1)	02-977-9105	서울시 중랑구 묵2동 242-55
32	송신초병설유치원(1)	02-2253-2901	서울시 종로구 송인2동 242

\* ( ) 안의 숫자는 학급수임.

특수학교

번호	유형	학교명	전화번호	주소	비고
1	지체부자유·지적	주몽학교	02-3427-1321	서울시 강동구 상일동 179	유치부, 초·중·고등부
2	지체부자유	새롬학교	02-884-4833	서울시 관악구 보라매로 44	유치부, 초·중·고등부
3	지적·지체	정진학교	02-2688-1304	서울시 구로구 부일로 9길 158	유치부, 초·중·고등부
4	지체부자유	정민학교	02-978-8407	서울시 노원구 공릉로 58길 24	유치부, 초·중·고등부
5	지체부자유	한국우진학교	02-304-6255	서울시 마포구 월드컵북로 38길 21	유치부, 초·중·고등부
6	지체부자유	연세대학교 재활학교	02-2228-3915	서울시 서대문구 연세로 50	유치부, 초·중·고등부

초등학교 특수학급

번호	시설명	전화번호	주소
1	논현초등학교(2)	02-514-6636	서울시 강남구 논현1동 168
2	대곡초등학교(1)	02-565-1942	서울시 강남구 대치2동 510번지
3	대도초등학교(1)	02-3462-6784	서울시 강남구 도곡2동 109
4	대왕초등학교(2)	02-3412-0123	서울시 강남구 세곡동 122-2
5	대진초등학교(2)	02-4719-3932	서울시 강남구 개포동 13번지
6	대현초등학교(2)	02-553-6922	서울시 강남구 대치3동 969번지
7	도곡초등학교(1)	02-567-3280	서울시 강남구 대치4동 924-10
8	도성초등학교(1)	02-567-0039	서울시 강남구 역삼2동 714번지
9	수서초등학교(2)	02-459-1334	서울시 강남구 수서동 709
10	언북초등학교(2)	02-239-5386	서울시 강남구 청담동 27번지
11	언주초등학교(2)	02-3462-5285	서울시 강남구 도곡1동 922번지
12	역삼초등학교(2)	02-568-5387	서울시 강남구 역삼1동 833-7
13	영희초등학교(1)	02-2226-6016	서울시 강남구 일원1동 617
14	왕복초등학교(1)	02-451-7032	서울시 강남구 수서동 745
15	강동초등학교(2)	02-489-3215	서울시 강동구 천호4동 306번지
16	고덕초등학교(1)	02-426-2998	서울시 강동구 고덕2동 158번지
17	고일초등학교(2)	02-481-2311	서울시 강동구 상일동 125번지
18	길동초등학교(2)	02-475-5592	서울시 강동구 길1동 362번지
19	대명초등학교(1)	02-481-7871	서울시 강동구 명일2동 234번지
20	명덕초등학교(3)	02-441-2155	서울시 강동구 고덕1동 487-15
21	명일초등학교(2)	02-441-5313	서울시 강동구 암사4동 418-18
22	상일초등학교(2)	02-428-0348	서울시 강동구 상일동 328번지

번호	시설명	전화번호	주소
23	성내초등학교(2)	02-470-6353	서울시 강동구 성내1동 300-3
24	성일초등학교(2)	02-475-4641	서울시 강동구 성내1동 531번지
25	신암초등학교(1)	02-3427-0351	서울시 강동구 암사2동 517
26	천동초등학교(2)	02-483-4445	서울시 강동구 길1동 371-1
27	천일초등학교(2)	02-472-8700	서울시 강동구 천호1동 217-70번지
28	천호초등학교(2)	02-470-9772	서울시 강동구 천호1동 230-9
29	한산초등학교(1)	02-475-5762	서울시 강동구 둔촌2동 149번지
30	개화초등학교(2)	02-2662-0492	서울시 강서구 방화1동 501번지
31	공진초등학교(3)	02-2668-1502	서울시 강서구 가양2동 1477
32	공항초등학교(1)	02-2664-1176	서울시 강서구 공항동 5-1
33	내발산초등학교(2)	02-3662-7565	서울시 강서구 내발산2동 707번지
34	등명초등학교(1)	02-2658-3693	서울시 강서구 등촌3동 690-2
35	등원초등학교(2)	02-2658-2233	서울시 강서구 등촌3동 704-1
36	발산초등학교(2)	02-2664-7502	서울시 강서구 내발산1동 산412번지
37	송정초등학교(2)	02-2662-0016	서울시 강서구 공항동 22-16
38	신월초등학교(2)	02-723-9767	서울시 강서구 화곡7동 신월초교길 23 1080번지
39	신정초등학교(2)	02-2602-2657	서울시 강서구 화곡2동 869-42
40	염강초등학교(1)	02-2659-4984	서울시 강서구 가양3동 1492
41	염창초등학교(2)	02-3664-0492	서울시 강서구 염창동 269
42	정곡초등학교(1)	02-2666-6442	서울시 강서구 방화3동 836번지
43	치현초등학교(1)	02-2661-6272	서울시 강서구 방화3동 배움터길 21
44	탑산초등학교(2)	02-2659-5101	서울시 강서구 가양2동 1473번지
45	화곡초등학교(2)	02-2699-3328	서울시 강서구 화곡본동 24-266

번호	시설명	전화번호	주소
46	미양초등학교(2)	02-989-9467	서울시 강북구 미아1동 837-687
47	반동초등학교(2)	02-987-1863	서울시 강북구 번3동 236번지
48	삼양초등학교(2)	02-987-8321	서울시 강북구 미아2동 791-1932
49	송천초등학교(2)	02-982-9511	서울시 강북구 미아5동 438번지
50	수유초등학교(2)	02-989-3724	서울시 강북구 수유1동 55-5
51	우이초등학교(2)	02-991-8722	서울시 강북구 수유5동 우이새싹길11
52	유현초등학교(2)	02-985-3122	서울시 강북구 수유1동 466-52
53	인수초등학교(1)	02-902-2003	서울시 강북구 수유6동 551-19
54	화계초등학교(2)	02-986-7782	서울시 강북구 미아9동 127-2
55	개봉초등학교(2)	02-2612-6058	서울시 구로구 개봉3동 266
56	고척초등학교(2)	02-2618-6211	서울시 구로구 고척1동 경서로 35
57	구로남초등학교(2)	02-855-1402	서울시 구로구 구로3동 253번지
58	구로초등학교(2)	02-861-1941	서울시 구로구 구로본동 443번지
59	동구로초등학교(2)	02-853-2407	서울시 구로구 구로6동 93번지
60	매봉초등학교(1)	02-2683-3565	서울시 구로구 개봉1동 3번지
61	세곡초등학교(2)	02-2613-5275	서울시 구로구 고척2동 253
62	신도림초등학교(1)	02-2677-2645	서울시 구로구 신도림동 303
63	영서초등학교(2)	02-838-5212	서울시 구로구 구로3동 165-1
64	영일초등학교(2)	02-861-0426	서울시 구로구 가리봉동 영일길 23
65	오류남초등학교(2)	02-2614-0686	서울시 구로구 오류2동 191-1
66	오류초등학교(2)	02-2616-2261	서울시 구로구 오류동 산 15번지
67	온수초등학교(1)	02-2684-4902	서울시 구로구 온수동 산 2-8
68	독산초등학교(2)	02-895-0534	서울시 금천구 독산2동 1034번지



번호	시설명	전화번호	주소
69	두산초등학교(2)	02-804-1112	서울시 금천구 독산1동 1002-5
70	문백초등학교(1)	02-803-4155	서울시 금천구 시흥1동 564-5
71	문성초등학교(2)	02-867-1669	서울시 금천구 독산본동 982
72	영남초등학교(2)	02-861-7147	서울시 금천구 독산동 산6-29
73	정심초등학교(2)	02-856-5188	서울시 금천구 독산4동 182-44
74	탑동초등학교(2)	02-894-6050	서울시 금천구 시흥2동 230
75	관악초등학교(2)	02-874-3832	서울시 관악구 봉천8동 920번지
76	구암초등학교(2)	02-871-6041	서울시 관악구 봉천5동 491-5
77	난곡초등학교(2)	02-855-2131	서울시 관악구 신림13동 711-136
78	난우초등학교(2)	02-851-4156	서울시 관악구 신림12동 589번지
79	난향초등학교(2)	02-839-0291	서울시 관악구 신림7동 672번지
80	당곡초등학교(2)	02-872-4683	서울시 관악구 봉천1동 693-2
81	미성초등학교(2)	02-839-8306	서울시 관악구 신림동 768-23 (문성1길 41-1)
82	봉천초등학교(2)	02-888-3927	서울시 관악구 봉천6동 28-6
83	사당초등학교(1)	02-522-8784	서울시 관악구 남현동 1080-1
84	삼성초등학교(2)	02-877-9144	서울시 관악구 신림9동 233-1
85	신림초등학교(2)	02-856-3127	서울시 관악구 신림1동 418-1호
86	신봉초등학교(2)	02-871-9616	서울시 관악구 봉천10동 458
87	산성초등학교(2)	02-875-7611	서울시 관악구 신림2동 117
88	신우초등학교(2)	02-874-9812	서울시 관악구 신림10동 315
89	원당초등학교(2)	02-877-4940	서울시 관악구 봉천6동 1669-1
90	은천초등학교(2)	02-883-6321	서울시 관악구 봉천9동 622
91	구의초등학교(1)	02-444-6490	서울시 광진구 구의새싹길 31

번호	시설명	전화번호	주소
92	광장초등학교(2)	02-457-0840	서울시 광진구 광장동 389번지
93	신양초등학교(2)	02-2201-8081	서울시 광진구 자양3동 506-1
94	신자초등학교(2)	02-452-1543	서울시 광진구 자양2동 591번지
95	양남초등학교(1)	02-452-8110	서울시 광진구 자양2동 692번지
96	용마초등학교(2)	02-3436-4012	서울시 광진구 종곡2동 135-1
97	자양초등학교(2)	02-457-1468	서울시 광진구 자양1동 222-6
98	노원초등학교(2)	02-939-1894	서울시 노원구 상계1동 1014번지
99	상계초등학교(2)	02-935-1658	서울시 노원구 상계2동 402-1
100	선곡초등학교(2)	02-918-6458	서울시 노원구 월계1동 446번지
101	수락초등학교(2)	02-939-0076	서울시 노원구 상계1동 1171-2
102	수암초등학교(1)	02-3392-4127	서울시 노원구 중계분동 67번지
103	신계초등학교(2)	02-902-0009	서울시 노원구 월계2동 602
104	신상계초등학교(2)	02-935-7095	서울시 노원구 상계4동 86-1
105	연지초등학교(2)	02-979-8092	서울시 노원구 월계4동 320번지 8호
106	연촌초등학교(2)	02-972-1183	서울시 노원구 하계동 152번지
107	용동초등학교(2)	02-949-0025	서울시 노원구 중계3동 510번지1호
108	용원초등학교(1)	02-948-5302	서울시 노원구 공릉3동 709번지
109	중현초등학교(2)	02-979-8433	서울시 노원구 하계2동 272번지
110	청계초등학교(1)	02-949-2824	서울시 노원구 중계3동 513-1
111	도봉초등학교(1)	02-954-2217	서울시 도봉구 도봉1동 산75번지
112	방학초등학교(1)	02-3492-2226	서울시 도봉구 방학2동 302번지
113	백운초등학교(2)	02-993-5727	서울시 도봉구 쌍문1동 422-2
114	송미초등학교(1)	02-904-9552	서울시 도봉구 쌍문1동 309-3

번호	시설명	전화번호	주소
115	신화초등학교(1)	02-992-9031	서울시 도봉구 창3동 504-33
116	쌍문초등학교(2)	02-992-5672	서울시 도봉구 쌍문1동 360-4
117	창도초등학교(2)	02-3492-0008	서울시 도봉구 방학동 722-9
118	창동초등학교(2)	02-900-9575	서울시 도봉구 창5동 266번지
119	군자초등학교(2)	02-2244-0488	서울시 동대문구 장안1동 239-2
120	답십리초등학교(2)	02-2242-9255	서울시 동대문구 답십리5동 274
121	배봉초등학교(2)	02-2249-1653	서울시 동대문구 전농동 3-111번지
122	신답초등학교(2)	02-2212-1459	서울시 동대문구 답십리3동 463-13
123	용두초등학교(2)	02-927-4892	서울시 동대문구 용두2동 237-1번지
124	이문초등학교(2)	02-957-8141	서울시 동대문구 이문동 164번지
125	장평초등학교(1)	02-2243-6107	서울시 동대문구 장안2동 323번지
126	전곡초등학교(2)	02-2242-3254	서울시 동대문구 전농3동 188
127	전농초등학교(2)	02-2244-4401	서울시 동대문구 전농4동 306
128	전동초등학교(2)	02-2214-6574	서울시 동대문구 전농3동 45-41
129	종암초등학교(2)	02-924-4125	서울시 동대문구 제기2동 1157
130	청량초등학교(2)	02-962-1341	서울시 동대문구 회기동 1-1
131	홍릉초등학교(2)	02-968-4701	서울시 동대문구 청량리2동 206-44
132	홍파초등학교(2)	02-967-8161	서울시 동대문구 제기1동 678
133	휘경초등학교(2)	02-2244-4941	서울시 동대문구 휘경2동 302-2
134	휘봉초등학교(1)	02-2248-4644	서울시 동대문구 휘경2동 49-27
135	강남초등학교(2)	02-824-4471	서울시 동작구 상도동 501번지
136	남사초등학교(2)	02-522-0333	서울시 동작구 사당1동 1011-1
137	남성초등학교(2)	02-595-5471	서울시 동작구 사당동 324-20

번호	시설명	전화번호	주소
138	노량진초등학교(2)	02-815-1274	서울시 동작구 노량진1동 238번지
139	동작초등학교(2)	02-537-1773	서울시 동작구 사당동 산 9-1
140	문창초등학교(2)	02-836-2031	서울시 동작구 신대방1동 640번지
141	보라매초등학교(1)	02-836-3001	서울시 동작구 신대방2동 485-1
142	본동초등학교(1)	02-815-1044	서울시 동작구 본동 133번지
143	상도초등학교(2)	02-823-2168	서울시 동작구 상도4동 238-2
144	신길초등학교(2)	02-815-6417	서울시 동작구 대방동 351-6
145	신남성초등학교(2)	02-521-6268	서울시 동작구 사당5동 199-1
146	신상도초등학교(2)	02-822-6953	서울시 동작구 상도2동 산65번지
147	영분초등학교(2)	02-815-4372	서울시 동작구 본동 441-11
148	영화초등학교(1)	02-824-6051	서울시 동작구 대방동 44-3
149	은로초등학교(2)	02-824-0309	서울시 동작구 흑석1동 245번지
150	흑석초등학교(2)	02-815-3276	서울시 동작구 흑석2동 7-1 (현충로 186)
151	공덕초등학교(2)	02-712-0420	서울시 마포구 공덕2동 256-4
152	마포초등학교(2)	02-712-0852	서울시 마포구 도화2동 347-5
153	상암초등학교(2)	02-375-8891	서울시 마포구 상암동 126-1
154	상지초등학교(2)	02-303-9009	서울시 마포구 상암동 356-2
155	서강초등학교(2)	02-334-2410	서울시 마포구 상수동 105번지
156	성산초등학교(2)	02-334-1951	서울시 마포구 합정동 427번지 2호
157	소의초등학교(2)	02-363-0239	서울시 마포구 아현동 386-1
158	신북초등학교(2)	02-303-6884	서울시 마포구 중동 43번지
159	신석초등학교(2)	02-715-3669	서울시 마포구 신수동 445-1
160	아현초등학교(2)	02-313-5845	서울시 마포구 아현2동 267번지

번호	시설명	전화번호	주소
161	염리초등학교(2)	02-715-4916	서울시 마포구 염리동 173-4
162	용강초등학교(2)	02-717-1660	서울시 마포구 대흥동 51번지
163	창천초등학교(2)	02-718-6554	서울시 마포구 대흥동 꿈동산5길 12
164	한서초등학교(2)	02-716-4914	서울시 마포구 염리동 한서 6길 21
165	고은초등학교(2)	02-396-2653	서울시 서대문구 홍제1동 모래내길 30
166	금화초등학교(2)	02-364-9264	서울시 서대문구 천연동 13번지
167	대신초등학교(2)	02-363-1994	서울시 서대문구 대현동 67-1
168	미동초등학교(1)	02-364-6524	서울시 서대문구 미근동 36번지
169	북가좌초등학교(2)	02-372-4024	서울시 서대문구 북가좌동 376-17
170	북성초등학교(2)	02-362-0669	서울시 서대문구 북아현2동 215번지
171	안산초등학교(2)	02-737-4265	서울시 서대문구 홍제2동 44번지
172	연희초등학교(2)	02-338-9919	서울시 서대문구 연희동 88-1번지
173	인왕초등학교(2)	02-395-4094	서울시 서대문구 홍제3동 245-1
174	창서초등학교(2)	02-332-9532	서울시 서대문구 창천동 53-38
175	홍연초등학교(2)	02-394-1802	서울시 서대문구 홍은3동 305번지
176	홍은초등학교(2)	02-391-2196	서울시 서대문구 홍제3동 386-5
177	홍제초등학교(2)	02-396-7235	서울시 서대문구 홍은1동 48번지
178	교육대학교부설초등학교(1)	02-3475-2590	서울시 서초구 서초1동 1650
179	방배초등학교(2)	02-595-9612	서울시 서초구 방배4동 방배초등길20
180	방일초등학교(2)	02-3472-5142	서울시 서초구 방배1동 167-4
181	서래초등학교(2)	02-595-7512	서울시 서초구 방배본동 771번지
182	서원초등학교(2)	02-594-5153	서울시 서초구 반포1동 고무래길35
183	서일초등학교(1)	02-598-5013	서울시 서초구 서초1동 1436-8번지

번호	시설명	전화번호	주소
184	신중초등학교(2)	02-521-2811	서울시 서초구 서초3동 1466-6
185	양재초등학교(2)	02-573-4432	서울시 서초구 양재1동 101번지
186	안남초등학교(2)	02-572-4850	서울시 서초구 염곡동 안1길 25번지
187	이수초등학교(2)	02-583-4854	서울시 서초구 방배2동 468-6
188	경동초등학교(2)	02-469-2235	서울시 성동구 성수1가1동 19-2
189	경수초등학교(2)	02-498-5123	서울시 성동구 성수2가1동 268번지
190	금북초등학교(2)	02-2299-5303	서울시 성동구 금호동1가 48번지 2호
191	금옥초등학교(2)	02-2297-2267	서울시 성동구 금호동4가 1254번지
192	금호초등학교(2)	02-2237-7495	서울시 성동구 금호동2가 511번지
193	무학초등학교(2)	02-2298-4017	서울시 성동구 하왕십리2동 950-1
194	사근초등학교(2)	02-2293-8535	서울시 성동구 사근동 291-5
195	성수초등학교(2)	02-464-5004	서울시 성동구 성수2가3동 277-32
196	옥수초등학교(2)	02-2297-8623	서울시 성동구 금호동4가 440-12
197	옥정초등학교(2)	02-2297-4970	서울시 성동구 옥수2동 233-16
198	용답초등학교(2)	02-2245-0751	서울시 성동구 용답동 29번지
199	행당초등학교(2)	02-2292-9434	서울시 성동구 행당1동 320번지
200	길원초등학교(1)	02-914-9369	서울시 성북구 길음2동 1274-217
201	길음초등학교(1)	02-918-9983	서울시 성북구 길음2동 635-7
202	돈암초등학교(2)	02-928-2010	서울시 성북구 동소문동6가 27-1
203	동신초등학교(2)	02-923-3870	서울시 성북구 보문동3가 228번지
204	미아초등학교(2)	02-912-4014	서울시 성북구 길음2동 1168
205	삼선초등학교(2)	02-742-1847	서울시 성북구 삼선동3가 30-4
206	석관초등학교(2)	02-959-1391	서울시 성북구 석관1동 205

번호	시설명	전화번호	주소
207	성북초등학교(2)	02-764-5987	서울시 성북구 성북2동 66-1
208	송곡초등학교(2)	02-912-5846	서울시 성북구 하월곡1동 84-86
209	송덕초등학교(2)	02-911-1761	서울시 성북구 정릉2동 173
210	송례초등학교(1)	02-927-5612	서울시 성북구 종암1동 22번지
211	송인초등학교(2)	02-943-8002	서울시 성북구 하월곡1동 87-1
212	안암초등학교(2)	02-926-4426	서울시 성북구 안암동2가 93번지
213	월곡초등학교(2)	02-915-2719	서울시 성북구 장위2동 246번지 194호
214	장곡초등학교(2)	02-918-8494	서울시 성북구 장위1동 235-1
215	장월초등학교(1)	02-918-7822	서울시 성북구 장위3동 316번지
216	장위초등학교(2)	02-915-4324	서울시 성북구 장위2동 68-8
217	정덕초등학교(2)	02-928-0422	서울시 성북구 동소문동7가 118-1
218	정릉초등학교(1)	02-916-2591	서울시 성북구 정릉4동 정릉초등길 35
219	정수초등학교(2)	02-916-6084	서울시 성북구 정릉2동 431-62
220	청덕초등학교(2)	02-914-8740	서울시 성북구 정릉3동 847번지
221	거여초등학교(2)	02-400-9200	서울시 송파구 오금동 108번지
222	남천초등학교(2)	02-3401-0651	서울시 송파구 마천2동 2동 53번지
223	마천초등학교(1)	02-400-6773	서울시 송파구 마천1동 183-4
224	문정초등학교(2)	02-404-7851	서울시 송파구 문정동 12번지
225	방이초등학교(2)	02-420-8477	서울시 송파구 방이1동 167
226	삼전초등학교(2)	02-415-8701	서울시 송파구 삼전동 63번지
227	신천초등학교(2)	02-422-0289	서울시 송파구 잠실5동 27-5
228	영풍초등학교(2)	02-407-2252	서울시 송파구 거여1동 12번지
229	토성초등학교(2)	02-475-5036	서울시 송파구 풍납2동 251번지

번호	시설명	전화번호	주소
230	풍납초등학교(2)	02-477-8151	서울시 송파구 풍납1동 165번지
231	강서초등학교(2)	02-2604-9763	서울시 양천구 신월4동 441
232	계남초등학교(1)	02-2645-8754	서울시 양천구 신정7동 325-7
233	목동초등학교(2)	02-2645-6356	서울시 양천구 신정2동 86-2
234	신강초등학교(2)	02-2608-2567	서울시 양천구 신월2동 448-5
235	산남초등학교(1)	02-2697-5822	서울시 양천구 신월6동 590-1번지
236	신목초등학교(2)	02-2649-8497	서울시 양천구 신정2동 281
237	신원초등학교(2)	02-2608-4675	서울시 양천구 신월3동 202-1
238	양동초등학교(2)	02-2602-5101	서울시 양천구 신정5동 941번지
239	양명초등학교(1)	02-2646-1597	서울시 양천구 신정1동 543
240	양목초등학교(2)	02-2603-3405	서울시 양천구 신정동 1001번지
241	양화초등학교(2)	02-2646-3510	서울시 양천구 목2동 542번지
242	은정초등학교(2)	02-2645-6873	서울시 양천구 신정7동 276
243	당산초등학교(2)	02-2633-3850	서울시 영등포구 양평동4가 323번지
244	당중초등학교(2)	02-2633-1416	서울시 영등포구 양평동3가 42번지
245	대동초등학교(2)	02-305-2944	서울시 영등포구 대림2동 702번지
246	대방초등학교(3)	02-833-2860	서울시 영등포구 신길7동 1444번지
247	도림초등학교(2)	02-832-0969	서울시 영등포구 신길3동 288번지
248	도신초등학교(2)	02-835-1501	서울시 영등포구 대림3동 741-3
249	문래초등학교(2)	02-2677-6861	서울시 영등포구 문래동3가 77-7
250	신영초등학교(2)	02-847-1984	서울시 영등포구 대림3동 781번지
251	여의도초등학교(2)	02-786-7823	서울시 영등포구 여의도동 40-3
252	영등초등학교(2)	02-2633-7450	서울시 영등포구 당산동6가 121-22

번호	시설명	전화번호	주소
253	영등포초등학교(2)	02-2633-6544	서울시 영등포구 문래동2가 35-2
254	영신초등학교(2)	02-848-8597	서울시 영등포구 신길1동 121번지
255	영중초등학교(2)	02-2633-9428	서울시 영등포구 영등포동7가 53번지
256	우신초등학교(2)	02-834-2258	서울시 영등포구 신길4동 210번지
257	금양초등학교(1)	02-704-2901	서울시 용산구 효창동 126번지
258	남정초등학교(2)	02-712-8938	서울시 용산구 원효로2가 54번지
259	보광초등학교(2)	02-795-2549	서울시 용산구 이태원1동 15-13
260	삼광초등학교(1)	02-754-0251	서울시 용산구 후암동 190-2
261	서빙고초등학교(1)	02-795-9282	서울시 용산구 서빙고동 235번지
262	신용산초등학교(3)	02-793-2807	서울시 용산구 이촌1동 301-75
263	용산초등학교(1)	02-795-0782	서울시 용산구 한강로2가 1번지
264	용암초등학교(1)	02-796-2167	서울시 용산구 용산동2가 5-1488
265	이태원초등학교(1)	02-795-2809	서울시 용산구 이태원2동 406
266	청파초등학교(2)	02-701-3242	서울시 용산구 청파동2가 1-42
267	한남초등학교(2)	02-749-2373	서울시 용산구 한남동 726-1
268	후암초등학교(2)	02-779-3936	서울시 용산구 후암동 339번지
269	대조초등학교(2)	02-355-3784	서울시 은평구 대조동 212-1
270	북한산초등학교(1)	02-359-9824	서울시 은평구 진관내동 산 8-1
271	불광초등학교(2)	02-355-1979	서울시 은평구 불광1동 272-2
272	서신초등학교(2)	02-3152-0702	서울시 은평구 신사2동 은평터널길 150
273	수색초등학교(2)	02-372-8286	서울시 은평구 수색동 129번지
274	신사초등학교(2)	02-373-9356	서울시 은평구 신사2동 98-32호
275	연광초등학교(2)	02-353-5141	서울시 은평구 불광3동 400-6

번호	시설명	전화번호	주소
276	연신초등학교(2)	02-387-0373	서울시 은평구 불광3동 73-1
277	은평초등학교(2)	02-355-2578	서울시 은평구 녹번동 40-3
278	응암초등학교(2)	02-309-5555	서울시 은평구 응암3동 산7-40
279	알로이시오초등학교(1)	02-387-5448	서울시 은평구 응암1동 42-5
280	광희초등학교(1)	02-2238-8455	서울시 중구 신당동 254
281	남산초등학교(2)	02-752-6842	서울시 중구 남산동2가 2번지
282	덕수초등학교(1)	02-735-4550	서울시 중구 정동 1-76
283	봉래초등학교(2)	02-3923-485	서울시 중구 만리동2가 2번지
284	장충초등학교(2)	02-2252-2945	서울시 중구 신당2동 386번지
285	청구초등학교(2)	02-2252-1866	서울시 중구 신당4동 330-2
286	충무초등학교(2)	02-2279-0010	서울시 중구 장충동2가 173-7
287	흥인초등학교(2)	02-2235-4092	서울시 중구 신당6동 292-66
288	동원초등학교(1)	02-438-3141	서울시 중랑구 망우1동 216번지
289	망우초등학교(1)	02-2209-6322	서울시 중랑구 망우1동 153-1
290	면동초등학교(2)	02-434-2697	서울시 중랑구 면목1동 551
291	면목초등학교(2)	02-718-8180	서울시 중랑구 면목1동 522
292	면일초등학교(2)	02-0437-8112	서울시 중랑구 망우3동 440
293	면중초등학교(1)	02-434-0386	서울시 중랑구 면목3동 491-1
294	묵동초등학교(2)	02-433-3140	서울시 중랑구 중화1동 277-1
295	묵현초등학교(2)	02-977-9176	서울시 중랑구 묵2동 242-55
296	봉화초등학교(1)	02-3421-0091	서울시 중랑구 신내동 655번지
297	상봉초등학교(2)	02-2209-7812	서울시 중랑구 상봉1동 312-1
298	신내초등학교(2)	02-2207-0501	서울시 중랑구 신내동 444번지

번호	시설명	전화번호	주소
299	중곡초등학교(2)	02-2209-2543	서울시 중랑구 면목4동 380
300	중랑초등학교(2)	02-433-0270	서울시 중랑구 면목2동 192-1
301	중목초등학교(1)	02-2209-0013	서울시 중랑구 면목동 180-5
302	중화초등학교(2)	02-433-1986	서울시 중랑구 신내동 531번지
303	교동초등학교(2)	02-765-2884	서울시 종로구 경운동 2번지
304	독립문초등학교(1)	02-735-7344	서울시 종로구 무악동 46-82
305	매동초등학교(1)	02-9490-8232	서울시 종로구 필운동 32번지
306	명신초등학교(2)	02-741-5627	서울시 종로구 창신3동 7-40
307	세검정초등학교(2)	02-379-3004	서울시 종로구 신영동 219-4
308	송신초등학교(2)	02-2233-3976	서울시 종로구 송인2동 242번지
309	창신초등학교(2)	02-763-3160	서울시 종로구 창신1동 128번지
310	청운초등학교(2)	02-737-0217	서울시 종로구 청운동 123번지
311	혜화초등학교(2)	02-763-0606	서울시 종로구 혜화동 13-1
312	효제초등학교(2)	02-762-4279	서울시 종로구 효제동 255-4

\* ( ) 안의 숫자는 학급수임.

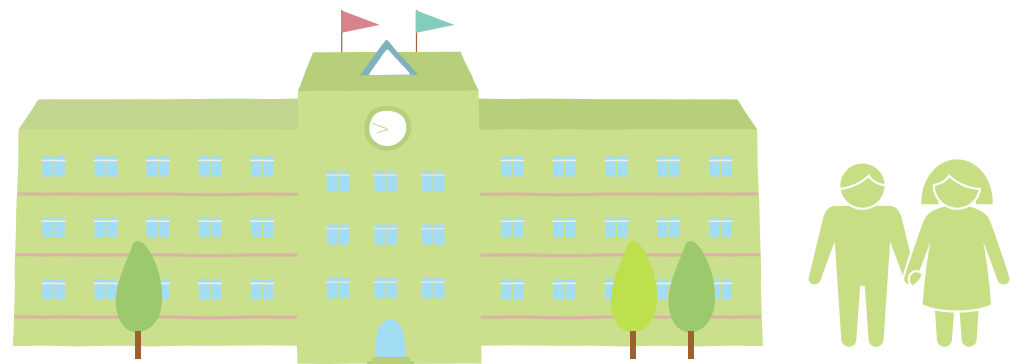

중학교 특수학급

번호	시설명	전화번호	주소
1	개원중학교(1)	02-3411-8327	서울시 강남구 개포3동 184
2	개포중학교(1)	02-573-9170	서울시 강남구 개포1동 660-37
3	수서중학교(1)	02-451-7094	서울시 강남구 수서동 710(수서길22)
4	신사중학교(1)	02-541-1061	서울시 강남구 압구정동 413
5	언북중학교(1)	02-544-1311	서울시 강남구 논현2동 69번지
6	역삼중학교(1)	02-558-1503	서울시 강남구 역삼2동 767-20
7	강일중학교(1)	02-441-4651	서울시 강동구 암사3동 448번지
8	고덕중학교(1)	02-427-3533	서울시 강동구 고덕2동 223번지
9	둔촌중학교(2)	02-474-3981	서울시 강동구 둔촌2동 19번지 1호
10	명일중학교(2)	02-429-5641	서울시 강동구 고덕1동 489번지
11	신암중학교(1)	02-441-6751	서울시 강동구 암사3동 444번지
12	천일중학교(1)	02-475-1806	서울시 강동구 천호4동 313-5
13	천호중학교(1)	02-470-7074	서울시 강동구 천호1동 38-1
14	강북중학교(2)	02-999-4104	서울시 강북구 수유3동 694번지
15	번동중학교(1)	02-985-3479	서울시 강북구 번2동 231
16	수유중학교(2)	02-945-6107	서울시 강북구 수유1동 491-61
17	화계중학교(2)	02-986-3072	서울시 강북구 수유1동 491-28
18	공항중학교(2)	02-2662-0471	서울시 강서구 공항동 12-3
19	등원중학교(2)	02-2658-2708	서울시 강서구 등촌3동 707-4
20	백석중학교(2)	02-2644-2886	서울시 강서구 등촌2동 520-5
21	개봉중학교(2)	02-2684-1112	서울시 구로구 개봉1동 24-2
22	경인중학교(2)	02-2612-6508	서울시 구로구 개봉본동 143-4

번호	시설명	전화번호	주소
23	고척중학교(1)	02-2684-7142	서울시 구로구 고척1동 76-2
24	구로중학교(2)	02-864-4232	서울시 구로구 구로6동 90번지
25	신도림중학교(1)	02-2676-1992	서울시 구로구 신도림동 311-1
26	영림중학교(1)	02-859-0322	서울시 구로구 구로5동 105-2
27	영서중학교(2)	02-856-9567	서울시 구로구 구로3동 145-20 (영서길19)
28	오류중학교(1)	02-2613-5874	서울시 구로구 고척2동 243번지
29	가산중학교(2)	02-804-1778	서울시 금천구 독산1동 300-21
30	세일중학교(1)	02-856-1049	서울시 금천구 독산1동 147-2
31	관악중학교(2)	02-889-1782	서울시 관악구 봉천6동 100-567
32	구암중학교(1)	02-885-8999	서울시 관악구 봉천5동 1712-5
33	남서울중학교(1)	02-856-6055	서울시 관악구 신림11동 1690-3
34	당곡중학교(1)	02-883-0820	서울시 관악구 봉천1동 682
35	미성중학교(1)	02-851-2006	서울시 관악구 신림11동 745-24
36	삼성중학교(1)	02-871-6242	서울시 관악구 신림9동 220-1번지
37	신관중학교(1)	02-885-6893	서울시 관악구 신림본동 산 168번지
38	신림중학교(1)	02-882-7706	서울시 관악구 신림2동 134
39	인현중학교(1)	02-877-0047	서울시 관악구 봉천11동 1647
40	광진중학교(2)	02-447-2750	서울시 광진구 지양2동 693번지
41	양진중학교(2)	02-2049-1200	서울시 광진구 광장동 414-1
42	지양중학교(2)	02-446-7556	서울시 광진구 지양3동 524번지
43	공릉중학교(1)	02-971-5213	서울시 노원구 공릉2동 250번지
44	상계제일중학교(2)	02-930-3542	서울시 노원구 중계4동 132번지
45	상계중학교(2)	02-936-6450	서울시 노원구 상계2동 195-5

번호	시설명	전화번호	주소
46	수락중학교(1)	02-2092-1903	서울시 노원구 상계1동 1254번지
47	월계중학교(2)	02-993-3114	서울시 노원구 월계2동 602-1
48	하계중학교(2)	02-973-0006	서울시 노원구 하계1동 231-4
49	방학중학교(2)	02-956-8343	서울시 도봉구 방학2동 313번지
50	신도봉중학교(2)	02-992-3462	서울시 도봉구 쌍문3동 94-1
51	창동중학교(2)	02-2289-6600	서울시 도봉구 방학1동 722
52	송인중학교(1)	02-2215-0143	서울시 동대문구 답십리동 463-12
53	전농중학교(1)	02-2244-0947	서울시 동대문구 전농3동 58번지
54	전동중학교(1)	02-2212-9266	서울시 동대문구 휘경2동 49-295
55	전일중학교(1)	02-2245-9361	서울시 동대문구 전농동 60-1번지
56	청량중학교(2)	02-966-0436	서울시 동대문구 청량리1동 14번지
57	휘경중학교(1)	02-2244-1359	서울시 동대문구 휘경2동 286 - 66
58	강남중학교(1)	02-814-5637	서울시 동작구 대방동 390-5
59	강현중학교(1)	02-815-8335	서울시 동작구 상도3동 335-5
60	국사봉중학교(1)	02-822-3615	서울시 동작구 상도4동 산65-41
61	남성중학교(1)	02-582-4831	서울시 동작구 시당4동 304-45
62	대방중학교(1)	02-831-2502	서울시 동작구 신대방1동 492-200
63	시당중학교(1)	02-537-7156	서울시 동작구 시당3동 209-16번지
64	상현중학교(1)	02-815-4620	서울시 동작구 상도5동 111-52
65	영등포중학교(1)	02-815-6572	서울시 동작구 대방동 등용3길(13-2)
66	장승중학교(1)	02-812-4415	서울시 동작구 상도2동 175-1
67	상암중학교(1)	02-375-5370	서울시 마포구 상암동 168-1
68	성사중학교(2)	02-373-8002	서울시 마포구 성산2동 124

번호	시설명	전화번호	주소
69	성산중학교(2)	02-3142-8729	서울시 마포구 합정동 덕일2길 9
70	성서중학교(1)	02-324-8023	서울시 마포구 성산2동 588번지
71	아현중학교(2)	02-363-1813	서울시 마포구 아현2동 267-1
72	중암중학교(1)	02-309-5778	서울시 마포구 중동 63번지
73	서연중학교(1)	02-332-7375	서울시 서대문구 연희1동
74	연북중학교(1)	02-332-7378	서울시 서대문구 연희3동 141
75	홍은중학교(2)	02-3216-0512	서울시 서대문구 홍은3동 183 논골길 68
76	경원중학교(1)	02-593-1272	서울시 서초구 잠원동 66-1
77	서초중학교(1)	02-583-0105	서울시 서초구 서초3동 1528번지
78	신반포중학교(1)	02-537-6703	서울시 서초구 반포2동 3-1
79	안남중학교(1)	02-577-3039	서울시 서초구 양재동 310번지
80	영동중학교(1)	02-3473-0591	서울시 서초구 서초2동 1356-1
81	경수중학교(2)	02-464-0675	서울시 성동구 성수2가1동 268번지
82	광희중학교(2)	02-2298-0250	서울시 성동구 응봉동 205-1
83	옥정중학교(2)	02-2298-1407	서울시 성동구 옥수2동 227
84	서울대학교사범대학 부설중학교(1)	02-943-5812	서울시 성북구 종암2동 19번지
85	삼선중학교(2)	02-742-0965	서울시 성북구 동소문동1가 140-1
86	석관중학교(2)	02-962-2275	서울시 성북구 석관동 한천로 528 (석관1동 88-2)
87	중암중학교(2)	02-927-2092	서울시 성북구 종암1동 32-3호
88	가락중학교(1)	02-416-3101	서울시 송파구 송파2동 168번지
89	가원중학교(1)	02-409-2178	서울시 송파구 가락본동 106-3
90	방산중학교(1)	02-415-7254	서울시 송파구 방이동 220번지
91	방이중학교(1)	02-415-2193	서울시 송파구 방이2동 53번지

번호	시설명	전화번호	주소
92	석촌중학교(1)	02-448-2107	서울시 송파구 가락본동 43번지
93	송파중학교(1)	02-402-1987	서울시 송파구 가락2동 139
94	신천중학교(1)	02-422-1479	서울시 송파구 잠실1동 19-4
95	오주중학교(2)	02-406-4592	서울시 송파구 오금동 59번지
96	잠신중학교(1)	02-415-9621	서울시 송파구 잠실2동 22-1
97	잠실중학교(1)	02-418-0586	서울시 송파구 신천동 7-1
98	풍납중학교(2)	02-484-1214	서울시 송파구 풍납2동 390번지
99	목동중학교(2)	02-2643-1103	서울시 양천구 신정2동 88-1
100	신서중학교(2)	02-2654-8011	서울시 양천구 신정1동 310번지 6호
101	신월중학교(1)	02-2601-4254	서울시 양천구 신월5동 17-6
102	신화중학교(2)	02-2695-0784	서울시 양천구 신월5동 17-7
103	양동중학교(2)	02-2648-3638	서울시 양천구 목3동 600-6
104	당산서중학교(1)	02-2676-0961	서울시 영등포구 당산동5가 5번지
105	당산중학교(2)	02-2631-5233	서울시 영등포구 당산동6가 121번지
106	대림중학교(1)	02-845-2171	서울시 영등포구 대림동 959번지
107	양평중학교(1)	02-2678-6521	서울시 영등포구 양평동3가 82번지
108	양화중학교(1)	02-2676-2282	서울시 영등포구 문래동3가 48번지
109	여의도중학교(3)	02-782-0801	서울시 영등포구 여의도동 40-1
110	영남중학교(2)	02-833-1003	서울시 영등포구 대림3동 735
111	윤중중학교(2)	02-780-8842	서울시 영등포구 여의도동 38-2
112	선린중학교(2)	02-713-7015	서울시 용산구 청파동3가 131-2
113	용강중학교(1)	02-795-6176	서울시 용산구 이촌1동 301-78
114	용산중학교(1)	02-754-3933	서울시 용산구 용산동2가 1번지 1623호



번호	시설명	전화번호	주소
115	한강중학교(1)	02-794-1792	서울시 용산구 서빙고동 4번지 1호
116	구산중학교(2)	02-389-8784	서울시 은평구 구산동 산34번지
117	불광중학교(2)	02-385-8356	서울시 은평구 불광2동 173번지
118	상신중학교(1)	02-305-5136	서울시 은평구 신사2동 141번지
119	연서중학교(1)	02-373-9688	서울시 은평구 증산동 193-21
120	연신중학교(1)	02-383-7832	서울시 은평구 불광3동 400-4
121	증산중학교(1)	02-303-9293	서울시 은평구 증산동 산24
122	금호여자중학교(2)	02-2236-1671	서울시 중구 신당6동 금호동길 133
123	덕수중학교(2)	02-2265-9077	서울시 중구 인현동2가 3번지
124	장원중학교(1)	02-2234-9829	서울시 중구 신당2동 432-1351
125	창덕여자중학교(2)	02-775-1853	서울시 중구 정동 28번지
126	봉화중학교(2)	02-433-3180	서울시 중랑구 망우1동 122-1
127	장안중학교(2)	02-493-2067	서울시 중랑구 중화1동 288-26
128	중화중학교(1)	02-439-5811	서울시 중랑구 면목8동 83번지
129	태릉중학교(1)	02-973-4356	서울시 중랑구 묵1동 121-278
130	청운중학교(1)	02-737-0581	서울시 종로구 청운동 89번지

\* ( ) 안의 숫자는 학급수임.

고등학교 특수학급

번호	시설명	전화번호	주소
1	경기고등학교(1)	02-545-5330	서울시 강남구 삼성1동 74번지
2	청담고등학교(3)	02-514-2878	서울시 강남구 압구정2동 526번지
3	등촌고등학교(3)	02-3665-6044	서울시 강서구 등촌3동 691-2
4	세현고등학교(2)	02-3663-1475	서울시 강서구 가양3동 1491
5	둔촌고등학교(2)	02-485-9873	서울시 강동구 둔촌2동 79-3
6	명일여자고등학교(1)	02-481-8192	서울시 강동구 명일2동 40번지
7	혜화여자고등학교(1)	02-987-8342	서울시 강북구 수유1동 468-43
8	경인고등학교(3)	02-2618-3043	서울시 구로구 고척동 66-28
9	삼성고등학교(2)	02-871-7583	서울시 관악구 신림9동 222번지
10	신림고등학교(1)	02-866-0085	서울시 관악구 신림11동 산197-1
11	자양고등학교(2)	02-452-8386	서울시 광진구 자양3동 524번지
12	금천고등학교(3)	02-896-3186	서울시 금천구 시흥3동 산24-4
13	독산고등학교(3)	02-857-6248	서울시 금천구 독산3동 산6-32
14	월계고등학교(3)	02-900-0063	서울시 노원구 월계동 778번지
15	불암고등학교(3)	02-935-7300	서울시 노원구 중계본동 364-10
16	경기기계공업고등학교(3)	02-970-8983	서울시 노원구 하계1동 78번지
17	경기기계공업고등학교(3)	02-970-8983	서울시 노원구 하계1동 78번지
18	창동고등학교(3)	02-3499-6705	서울시 도봉구 창1동 694-10
19	도봉고등학교(3)	02-3491-4285	서울시 도봉구 도봉1동 556번지
20	효문고등학교(2)	02-992-0778	서울시 도봉구 쌍문1동 468번지
21	청량고등학교(3)	02-959-4362	서울시 동대문구 청량리1동 7번지
22	동작고등학교(2)	02-588-4196	서울시 동작구 사당5동 236-4
23	영등포고등학교(2)	02-816-8324	서울시 동작구 대방동 13-2

번호	시설명	전화번호	주소
24	수도여자고등학교(1)	02-2102-3504	서울시 동작구 신대방2동 470-13
25	서울여자고등학교(3)	02-703-2216	서울시 마포구 염리동 128-2
26	상암고등학교(1)	02-373-0067	서울시 마포구 상암동 355-1
27	명지고등학교(2)	02-303-1540	서울시 서대문구 홍은3동 361-30
28	서울고등학교(1)	02-582-8151	서울시 서초구 서초3동 1526-1
29	언남고등학교(1)	02-575-2680	서울시 서초구 양재동 309
30	경일고등학교(2)	02-463-3521	서울시 성동구 성수1가1동 22-27
31	"서울대학교사범대학 부설고등학교(1)"	02-913-7306	서울시 성북구 종암동 19번지
32	방산고등학교(3)	02-418-2600	서울시 송파구 방이동 220-5
33	송파공업고등학교(3)	02-449-2104	서울시 송파구 거여동 331번지
34	송파공업고등학교(3)	02-449-2104	서울시 송파구 거여동 331번지
35	신서고등학교(2)	02-2690-0025	서울시 양천구 신정동 984-1
36	서울경영정보고등학교(3)	02-2694-3710	서울시 양천구 신월3동 43-8
37	서울경영정보고등학교(3)	02-2694-3710	서울시 양천구 신월3동 43-8
38	관악고등학교(3)	02-2633-6175	서울시 영등포구 양평동2가 23번지
39	여의도고등학교(3)	02-782-0852	서울시 영등포구 여의도동 30-1
40	선유고등학교(3)	02-2069-0039	서울시 영등포구 양평동4가 10번지
41	용산고등학교(1)	02-3706-6862	서울시 용산구 용산동2가 1번지
42	동명여자고등학교(1)	02-385-0655	서울시 은평구 대조동 91-20
43	성동고등학교(3)	02-2237-2412	서울시 중구 신당5동 161번지
44	면목고등학교(1)	02-435-0002	서울시 중랑구 면목8동 산30번지
45	신현고등학교(3)	02-3422-2715	서울시 중랑구 상봉1동 482
46	경북고등학교(1)	02-735-1326	서울시 종로구 청운동 89-9

\* ( ) 안의 숫자는 학급수임.

## 참고문헌

- 보건복지부 홈페이지(<http://www.mw.go.kr>)
- 서울특별시장애인복지 홈페이지(<http://disability.seoul.go.kr>)
- 강서구청 홈페이지(<http://www.gangseo.seoul.kr>)
- 복지로 홈페이지(<http://www.bokjiro.go.kr>)
- 서울시복지재단 장애인전환서비스지원센터 홈페이지  
(<http://happy.welfare.seoul.kr/happy/main.action>)
- 서울시장장애인가족지원센터 홈페이지  
(<http://dfscenter.welfare.seoul.kr/dfscenter/control/main/Counter.action>)
- 대한장애인체육회 홈페이지(<http://www.koreanpc.kr>)
- 대한장애인보치아연맹 홈페이지(<http://k-boccia.kosad.kr>)
- 대한장애인축구협회 홈페이지(<http://kofad.kosad.kr>)
- 대한장애인골프협회 홈페이지(<http://www.dpga.org>)
- 한국관광공사 홈페이지(<http://kto.visitkorea.or.kr>)
- 서울특별시장애인관광편의정보 홈페이지(<http://disability.seoul.go.kr/amenity/>)
- 보건복지부, 「2016 장애인복지사업안내」
- 보건복지부, 「2016 나에게 힘이 되는 복지서비스」
- 서울시복지재단(2015), 「장애인복지맵」
- 시그마프레스(2008), 「뇌성마비 아동의 이해」
- 군자출판사(2006), 「소아재활의학」
- 군자출판사(2013), 「뇌성마비」

# | 편집후기 |

## 뇌성마비장애인을 위한 복지가이드북을 제작하며...

뇌성마비장애인의 일상생활에 유용한 정보를 제공하기 위해 2014년부터 매년 「뇌성마비장애인을 위한 복지가이드북」을 제작하고 있습니다.

뇌병변장애인 실태조사에 따르면 전체 뇌병변장애 중 뇌성마비의 비율이 8.2%를 차지하고 있는 것으로 나타났으며 지속적으로 증가하고 있는 추세로 뇌성마비장애인을 위한 맞춤형 정보제공이 필요합니다.

현재는 장애유형에 맞는 맞춤형 복지정보 제공을 위한 책들이 많이 발간되고 있어 개인이 원하는 정보를 보다 쉽게 얻을 수 있는 시대가 되었다고 생각합니다.

저희 「뇌성마비장애인을 위한 복지가이드북」의 기본적인 구성은 1장에 뇌성마비의 정의와 원인·증상, 유형에 대한 안내를 시작으로, 2장에서는 영역별 복지서비스에 대한 정보를 제공하고, 3장에서는 장애인복지시설과 재활병원, 교육기관에 대한 안내 순으로 제시되어 있습니다.

보건복지부에서 발행한 「나에게 힘이 되는 복지서비스」와 「장애인복지맵」을 토대로 서울시 홈페이지 자료 및 다양한 가이드북 그리고 관련 서적을 참고하였으며, 서울지역을 중심으로 정보를 정리하였습니다.

본 가이드북은 단순한 정보 제공의 차원을 넘어 뇌성마비장애인의 삶의 질을 향상시키고, 궁극적으로는 뇌성마비장애인의 지역사회 적응을 돕고자하는데 그 목적이 있습니다.

뇌성마비장애인은 물론, 그 가족과 보호자 또는 뇌성마비장애와 관련된 정보가 필요한 모든 이들에게 복지가이드북이 유용하게 활용될 수 있기를 바라며, 매년 더욱 발전된 가이드북이 제작될 수 있도록 노력하겠습니다.

감사합니다.

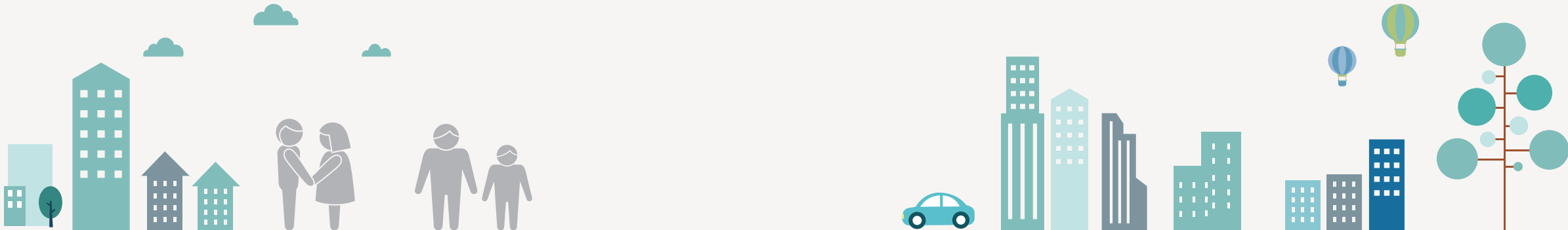

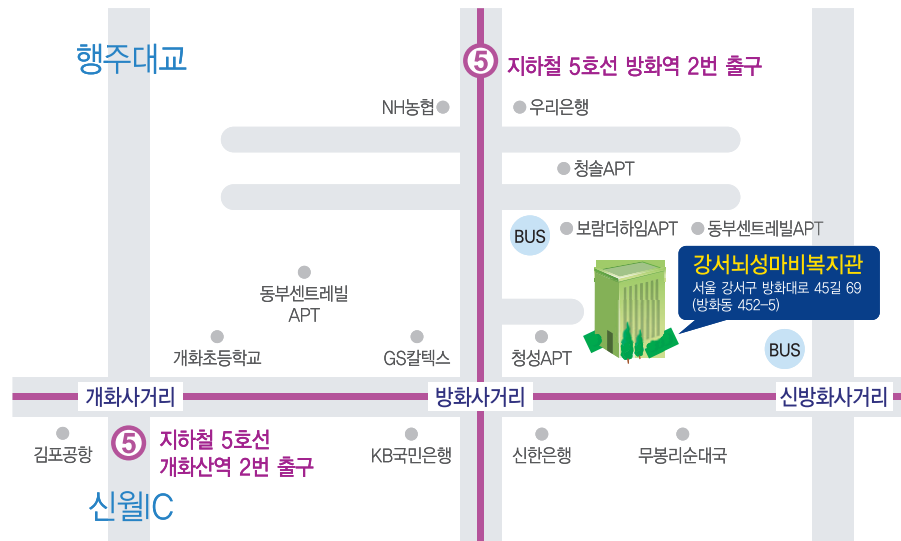

**지하철 5호선** 방화역 2번 출구에서 왼쪽방향 도보 5분

**지선버스(초록)** 6646(보람아파트 앞), 6629, 6631, 6712 (방화동 동부센트레빌 앞)

**간선버스(파랑)** 642, 672(보람아파트 앞)

**자가용으로 오시는경우**

- **강변북로 이용 시** : 가양대교를 건너 가양대교 사거리에서 양천향교역 방향 우회전 후 가양사거리를 지나 방화사거리에서 방화3단지 방화역방향 우회전 후 첫 번째 골목으로 진입하여 50m
- **올림픽대로 이용 시** : 발산C로 진출하여 가양사거리에서 방화동 방향으로 우회전후 방화사거리에서 방화3단지 방화역 방향 우회전 후 첫 번째 골목으로 진입하여 50m

**발행처** 강서뇌성마비복지관

**발행인** 박세영

**발행일** 2016. 11. 30

**주소** 서울특별시 강서구 방화대로 45길 69 (방화동 452-5)

**전화** 02-2662-3491~4

**팩스** 02-2662-2700

**홈페이지** www.grccp.or.kr

**디자인 및 제작** 마들 02-2279-3583

